

BBI

BOULOGNE-BILLANCOURT INFORMATION
Magazine municipal Janvier 2015 - n°432

HOTEL DE VILLE

MEILLEURS VŒUX 2015



18

ÉVÈNEMENT
Un grand projet pour
les berges de Seine



27

NOTRE VILLE
L'apprentissage de
l'anglais au top niveau



51

GRAND ANGLE
Un Salon du livre
d'exception

8h30 balade au marché
16h15 thé dans mon salon
20h je cuisine avec ma petite fille
ça donne envie d'en profiter.

Avec l'âge, conserver son autonomie au quotidien est essentiel pour éviter l'isolement. C'est pourquoi Cogedim Club® a privilégié des résidences en centre ville, qui associent la tranquillité d'un lieu de vie calme et verdoyant et le dynamisme de la ville.



OUVERTURE EN FÉVRIER 2015

AUX PORTES DE PARIS
À SÈVRES (92)



Au cœur du centre-ville de Sèvres à 6 km de Paris, dans un immeuble de 5 étages, encadré de verdure, à proximité immédiate des transports et de la Grande Rue.



Rester autonome et actif

Pour favoriser une vie sociale active et ainsi éviter l'isolement, les résidences Cogedim Club® ont la particularité d'être toutes implantées en cœur de ville. Transports, commerces et services publics sont donc accessibles à pied. Cette situation géographique permet également de recevoir facilement des visiteurs, qui peuvent, s'ils le souhaitent, séjourner dans un appartement d'hôte.

Priorité à la qualité de vie

Quand on entre dans une résidence Cogedim Club®, on se sent tout de suite bien entouré. Une équipe présente 7j/7 contrôle l'accès, dirige les visiteurs, réceptionne le courrier, transmet les messages et peut organiser des réservations ou un dépôt pressing, comme un véritable service de conciergerie hôtelière. Au-delà, de nombreux services à la carte sont proposés, pour entretenir son appartement (ménage, bricolage), se détendre (salon, bibliothèque, restaurant), et rester actif (ateliers forme, bien-être...).

5 AVANTAGES COGEDIM Club®

- 1 Situation en centre-ville
- 2 Environnement confortable et sécurisé
- 3 Services inclus et à la carte
- 4 Location au prix du marché
- 5 Charges maîtrisées

Un budget maîtrisé pour plus de sérénité

Ce nouveau concept d'habitat est moins coûteux qu'une solution de maintien à domicile. Les résidences Cogedim Club®, au prix du marché, intègrent en effet des avantages substantiels : télé assistance, abonnement téléphonie fixe* et internet et équipements à la pointe en termes de sécurité. Pour les prestations à la carte, chacun est libre de consommer ce qu'il veut, selon son budget et ses besoins.

*** Résidences ***
COGEDIMclub®

* depuis un poste fixe vers la métropole

CONTACT Cécile 01 56 26 28 72 - cogedim-club.com - contact@cogedim-club.com

ATTENTION

Mise en place d'un nouveau portail Espace accueil des familles depuis début janvier 2015. Vous recevrez par courrier vos nouveaux identifiants.

Pour les inscriptions en ligne, il faut passer par le site de la Ville : www.boulognebillancourt.com

INFO INSCRIPTIONS

VACANCES D'HIVER 2015

(Du 13 février au soir au 2 mars 2015 au matin)

- **Reprise des inscriptions en mairie :**

Du lundi 5 janvier au samedi 10 janvier 2015

- **ALSH (Accueil de loisirs sans hébergement)**

Inscriptions en ligne : www.boulognebillancourt.com

Du lundi 12 janvier à 8h au vendredi 30 janvier à 18h

- **Inscriptions en mairie :** à partir du lundi 12 janvier à 8h

• **École municipale des sports et/ou stages artistiques**

Inscriptions en ligne : www.boulognebillancourt.com

Du lundi 12 janvier à 8h au mercredi 14 janvier à 18h

Reprise des inscriptions, **uniquement par téléphone**

au 01 55 18 53 00
Le jeudi 15 janvier à partir de 9h30

VACANCES DE PRINTEMPS 2015

(Du 17 avril au soir au 4 mai 2015 au matin)

- **SÉJOURS**

Préinscriptions en ligne : www.boulognebillancourt.com
ou par retour du coupon de préinscription (cachet de la poste faisant foi) : du lundi 19 janvier à 8h au dimanche 25 janvier à 23h59

- **Reprise des inscriptions en mairie :**

du lundi 2 mars au samedi 7 mars 2015

- **INSCRIPTIONS SCOLAIRES 2015-2016**

École maternelle : du lundi 26 janvier au samedi 7 mars

École élémentaire : du lundi 16 mars au samedi 11 avril

Pièces nécessaires :

- Livret de famille ou extrait d'acte de naissance de l'enfant
- Carnet de santé de l'enfant (vaccinations à jour, ou certificat de contre-indication)
- 2 justificatifs de domicile de moins de 3 mois (sauf facture mairie)
- Certificat de radiation le cas échéant
- Si divorce ou séparation : copie ou extrait du jugement

Informations : 01 55 18 53 00

Toutes ces dates peuvent être soumises à modification.



Toujours plus d'info en un seul clic!

Ce cryptogramme permet aux possesseurs de smart phones, avec l'aide d'une application gratuite, d'accéder directement au site de la ville, en prenant la photo du flash code.



VILLE DE
BOULOGNE-
BILLANCOURT

Retrouvez la ville de
Boulogne-Billancourt sur :



ÉDITORIAL	05
■ PORTRAIT	07
- Laurent Romejko, le moral au beau fixe	
■ ACTUALITÉS	08
- Hier ou aujourd'hui dans notre ville	
■ L'ÉVÈNEMENT	18
- Un schéma d'aménagement pour les berges de Seine	
- Inauguration du foyer d'accueil médicalisé	
■ ENTREPRENDRE	24
- Bilan du Pack création entreprises	
- Le siège d'Ericsson broadcast inauguré	
■ NOTRE VILLE	26
- Les Bourses de l'initiative	
- Les locuteurs natifs se présentent	
- La solidarité bouloonnaise en images	
- Rendez-vous au forum de la petite enfance	
- Le grand tournoi de bridge est annoncé	
- Les agents du recensement	
- Plan viabilité hivernale	
Seniors	
- Un rendez-vous d'exception pour les 80 ans de l'hôtel de ville	
■ LA MAIRIE	37
- Parmi les délibérations du conseil municipal	
- Les tribunes	
■ DANS NOS QUARTIERS	43
- Cela se passe près de chez vous	
■ GRAND ANGLE	51
Culture	
- Retour en images sur le Salon du livre	
- Gautier Battistella, coup de cœur des lecteurs bouloonnais	
- Plumes bouloonnaises	
Sports	
- Savate et boxe françaises	
- Bravo pour le semi-marathon	
Associations	
- L'AFC à votre service	
■ MÉMOIRE VIVE	60
- La ville se raconte en trois dates	
■ CARNET	61
■ BLOC-NOTES	62

Boulogne Billancourt Information est édité par la mairie de Boulogne-Billancourt : 26, avenue André-Morizet - 92104 Boulogne-Billancourt cedex. www.boulognebillancourt.com - Tél. : 01 55 18 53 00 - Directeur de la publication : Pierre-Christophe Bague - Directeur de l'édition : Nathalie Pitrou - Rédaction-administration : 01 55 18 53 00 - Rédacteur en chef : Christophe Driancourt - Rédacteur en chef adjoint : Jean-Sébastien Favard - Rédaction : Christiane Degrain, Sabine Dusch, Marie Kouassi-Dehais, Gioconda Leroy. Photographies : Bahi Abdelmalek, Alain de Baudus, Arnaud Olszak, Jean-Marie Ramès, Sandra Saragoussi. Ont collaboré à ce numéro : Françoise Bédoussac, Hashna Gopee (stagiaire 3^e). Couverture : Alain de Baudus. Conception et réalisation : Euro2C, 122, rue de Provence - 75008 Paris. Médias&Publicité : Pascal Gauthier, 6, rue des Bretons - 93218 Saint-Denis-La-Plaine Cedex - Tél. : 01 49 46 29 46. Impression : Siep. Dépôt légal : Janvier 2015 - Tirage : 70 000 exemplaires - ISSN 07 67 85 26. Imprimé sur papier PEFC.





le cnam
Ile-de-France

Préparez un diplôme
de niveau bac à bac+4

Développez vos compétences

Formations pour adultes :

- cours du soir
- Internet

Comptabilité, gestion, économie, droit du travail et social, management, marketing, commerce, ressources humaines, certificat technicien réseau et Internet, préparation retour à l'emploi...

avec le Cnam Boulogne

01 55 19 82 96
boulogne@cnam-idf.fr
www.cnam-boulogne.fr

 **île de France**
action financée par la Région Île-de-France
0010 18 18 18

SANTÉ COLLECTIVE POUR LES PROFESSIONNELS

**VOS SALARIÉS BIEN ASSURÉS ?
ZÉRO TRACAS AVEC MMA !***

GENERALISATION DE LA COMPLEMENTAIRE SANTE A TOUS LES SALARIES

LA LOI A CHANGÉ, NE VOUS LAISSEZ PAS SURPRENDRE !

A partir du 1^{er} janvier 2016, toutes les entreprises devront proposer à l'ensemble de leurs salariés une complémentaire santé.



LA SANTÉ DE L'ENTREPRISE NE SERA PAS BONNE

QUE SI LA VÔTRE L'EST AUSSI

Cabinet DEBAILLEUL
Agent Général MMA
85 Route de la reine à Boulogne
Tél. : 01 46 03 08 50
Orias n° 07011024 - www.orias.fr
<http://agence.mma.fr/boulogne-billancourt-mairie>





VOTRE PREMIER RÉSEAU SOCIAL D'ASSURANCES
1 800 réseaux sociaux de proximité partout en France

 www.mma.fr



Sté ADVPC



PLOMBERIE - CHAUFFAGE

Spécialistes de l'installation et de l'entretien énergétiques : Chauffage, chaudière, chauffe-eau.
Installation salle de bains, cuisine, Chaudières gaz

Contrats annuels pour les Sociétés et Particuliers
Dépannage Rapide
Devis et Déplacement Gratuits

Nous intervenons également dans les travaux de rénovation :

- Revêtement mur et sol
- Parquet flottant et ancien

Offre Spéciale : DÉTECTEUR DE FUMÉE → 40€
Installation gratuite

Tél: 06 65 53 44 23

88 ter Ave Général Leclerc - 92100 Boulogne Billancourt
email: advpc@hotmail.fr // site: www.advpc.fr

SIRET: 800 316 226 00011 Assurance décennale

BIBLIOTHÈQUES - PLACARDS - BUREAUX
LITS RABATTABLES - ESPACES RANGEMENT
DRESSING - AGENCEMENTS INTÉRIEUR



www.artdurangement.fr



33^{er} avenue Edouard Vaillant
BOULOGNE - 01 46 21 55 55
adrboulogne@wanadoo.fr

INSCRIRE NOTRE VILLE DANS LES RÉUSSITES DE 2014 POUR CONSTRUIRE CELLES DE 2015



LE MAIRE
DE BOULOGNE-BILLANCOURT
PRÉSIDENT DE GPSO

2014, maussade pour la France sur le plan économique, a été, pour Boulogne-Billancourt, une année symbole de vitalité et de succès.

Vitalité financière d'abord, dont l'agence Standard & Poor's a une nouvelle fois témoigné en confirmant la note maximum « AA » de la ville, et sa perspective stable. « Gouvernance et gestion financière solides, économie et performances budgétaires très solides », tels sont les mots employés par l'agence dans son communiqué de presse du 21 juillet. Forts de cette réputation et pour aller encore plus loin, nous avons souhaité répondre au vœu du président de la Cour des comptes, Didier Migaud, en engageant la certification des comptes de la Ville. Boulogne-Billancourt, en commune pionnière, est prête à relever le défi.

Vitalité économique ensuite, à l'image du quartier du Trapèze dont 92 % des bureaux, livrés en ce début d'année 2015, sont occupés. La livraison, en septembre 2015, des tours « City lights » sur le Pont de Sèvres, qui accueilleront General Electric Europe et Solocal Group (anciennement Pages jaunes), est un exemple marquant de ce dynamisme.

Vitalité humaine et sociale, illustrée en 2014 encore par la grande générosité des Boulonnaises et des Boulonnais à l'occasion de la Banque alimentaire qui a placé notre ville, avec ses 48 tonnes, en tête des denrées collectées par habitant en Île-de-France, mais aussi par l'investissement toujours plus fort des associations au service des plus démunis, notamment le jour de Noël et du Nouvel an, où personne n'a été oublié.

Succès pour l'île Seguin, sur laquelle nous avons posé, le samedi 5 juillet 2014 sur la pointe aval, la première pierre de la Cité musicale départementale. Vingt-deux ans après la fermeture de la dernière chaîne de montage des usines Renault, l'île a enfin débuté sa reconversion, de site industriel en île de la connaissance et de la culture. Avec la réalisation sur la pointe amont du musée d'art contemporain R4, pôle international des arts plastiques et visuels unique au monde, l'île Seguin va devenir, dans quelques années, le vaisseau amiral de la culture du Grand Paris.

Succès pour le sport, qui a vu l'ouverture d'un nouveau gymnase de qualité, à l'école des sciences et de la biodiversité, et le franchissement d'une étape cruciale dans le projet de réhabilitation du complexe sportif Le-Gallo, avec le choix du cabinet d'architectes chargé de sa réalisation. Des installations toutes neuves prévues pour le tennis, l'athlétisme, le football et le rugby permettront aux sportifs boulonnais et aux scolaires de pratiquer, dès 2017, leurs disciplines dans des conditions optimales.

Succès enfin de nos anniversaires, à commencer par celui des 80 ans de l'hôtel de ville, inauguré par André Morizet, le 15 décembre 1934.

Du grand bal du 14 juillet, au déjeuner des anciens combattants le 11 novembre, jusqu'aux fêtes de Noël des seniors et des membres du CCAS, nous avons profité de cet anniversaire pour ouvrir, encore plus, notre maison commune à tous les Boulonnais. Sans oublier l'exposition de photographies et documents d'archives, retraçant l'histoire de ce monument d'exception, qui symbolise presque à lui seul, l'âge d'or architectural de Boulogne-Billancourt.

Enfin, à l'occasion de la commémoration du centenaire de la Guerre 14-18, nous avons ouvert à l'hôtel de ville une « Maison de la Grande Guerre » dans laquelle les Boulonnais pourront, au cours des quatre années qui viennent, redécouvrir l'histoire de leurs parents, grands-parents, arrière-grands-parents pendant la guerre, à travers des archives municipales et privées.

2014 a ainsi été riche, et par conséquent féconde, pour l'avenir de notre ville. Sans éluder les difficultés que rencontrent beaucoup de nos familles, auxquelles nous devons prêter une oreille attentive, je vous propose de mettre nos pas dans les succès de l'année qui vient de s'écouler, pour construire les réussites de 2015 que nous souhaitons placer sous les auspices de la générosité et de l'enthousiasme.

Boulogne-Billancourt figure sur le podium des grandes villes les moins imposées et les mieux gérées de France: elle le restera, malgré les prélèvements bien trop excessifs de l'État (voir page 38).

Boulogne-Billancourt, 2^e ville d'Île-de-France et pôle économique majeur, est au cœur de la Métropole du Grand Paris: elle y prendra toute sa place.

Boulogne-Billancourt sera en 2015, malgré les efforts disproportionnés que nous impose le Gouvernement, une ville toujours plus attractive et dynamique, pour le bonheur de nos familles et la prospérité de nos entreprises. Tels sont nos engagements. ■

*Très bonne et très heureuse année
à chacune et chacun d'entre vous.*

G. Pignatelli



Adieu kilos!

“ Mon diététicien(ne)-nutritionniste diplômé(e) me soutient et me motive. Il contrôle ma perte de poids et m'aide à réussir, semaine après semaine. Les consultations hebdomadaires sont gratuites et seuls les compléments alimentaires à base de plantes, fruits et légumes sont à ma charge, environ 40€ par semaine.

Je perds du poids durablement...

suivi diététique
www.naturhouse.fr



Prenez rendez-vous avec votre diététicien(ne) dans le centre le plus proche de chez vous !

NATURHOUSE BOULOGNE-BILLANCOURT
140 rue du Château - Tél. 01 46 20 01 12
(Métro Boulogne Jean Jaurès)

NATUR HOUSE
Experts en rééducation alimentaire

La méthode Naturhouse

UNE MÉTHODE EXCLUSIVE ET UNIQUE



1. Suivi hebdomadaire par votre diététicien(ne)



2. Plan diététique Personnalisé



3. Produits à base de plantes, fruits et légumes



• 500 CENTRES EN FRANCE • 2 000 CENTRES DANS LE MONDE •

apefservices

Depuis 1992!

Plus de 20 services à domicile

Aide ménagère
Garde d'enfants,
sortie d'école
Soutien scolaire
Aide aux seniors...



Numéro d'Agrement N/200610/F/092/Q/075



SJ SERVICES à LA PERSONNE



Devis gratuit

BOULOGNE-BILLANCOURT
01 47 79 47 60

39 rue Escudier 92100 Boulogne-Billancourt

apef-services.fr

Galette



FRANGIPANE

La classique, feuilletage inversé garni de crème frangipane...

Tout le mois de janvier



POMME

Crème pâtissière vanille et quartiers de pomme fondants

1^{er} au 11 janvier



PISTACHE GRIOTTE

Frangipane pistache et confit de griotte

13 au 18 janvier

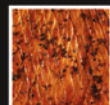

POIRE CHOCOLAT

Crème d'amande chocolat et quartiers de poire Williams

20 au 25 janvier

Fèves



Venez découvrir la collection de Fèves Osmont 2015. En série limitée aux amateurs ! Nos fèves sont des minuscules personnalités, cette année elles sortent en famille de confiserie !

Pensez à passer commande sur notre site internet : www.patisserie-osmont.fr

N'hésitez pas à vous renseigner dans notre boutique
46 avenue Jean-Baptiste Clément
Boulogne-Billancourt - 01 46 04 96 80





© Bahi

LAURENT ROMEJKO

LE MORAL AU BEAU FIXE

D'une simplicité étonnante eu égard à sa notoriété, le journaliste présentateur vedette apprécie d'être un Boulonnais... comme les autres.

Bip bip. Une gorgée de café et... message sur le portable. « Pardonnez-moi... » Laurent Romejko sourit. « Quand je reçois un message de la direction avant celui de mon producteur, généralement, c'est que c'est très bon... » Et ? Il lit à voix haute. « Et c'est très bon ! excellent mardi, bonne courbe jusqu'au bout et bon journal du temps, bravo à tous les deux. Bises. » Ainsi va la vie des audiences quotidiennes quand on présente un programme en direct à la télévision, en l'occurrence, sur France 3, *Météo à la carte*, à 12h55 avec Marine Vignes. Imperceptible soupir : « C'est la sanction qui tombe tous les matins, tous les matins... »

L'émission, pour sa troisième saison, tient bien la route, calée autour du temps qu'il fait. « Il fallait relever cette tranche horaire, explique-t-il. La météo est un thème fédérateur qui, dans ce contexte, nous sert de point d'entrée. » Les reportages se déclinent à l'envi, transports, métiers, histoires de terroir tributaires des humeurs du ciel. Les dérèglements climatiques figurent au menu « plutôt de façon factuelle, sans militantisme, mais en rendant compte des difficultés rencontrées par ceux qui les vivent au quotidien ».

Depuis 1989, Laurent Romejko fait la pluie et le beau temps. Une vocation ? Pas totalement. C'est d'abord dans le bouillonnement des radios libres que le lycéen des Mureaux, bien-

“
Mon lapin, tu n'écris pas pharmacie avec un f ? alors, tu seras mon présentateur...
”

tôt étudiant en droit, fait ses premières armes. Il passe par l'ESJ Paris. Ses pas le conduisent ensuite sur le plateau de *Télématin* aux côtés de Roger Zabel puis William Leymergie. « Laurent Cabrol cherchait quelqu'un pour la météo, se souvient-il. J'avais quelques notions pour faire le brief auprès de mon frère, pilote d'avion, je me suis dit... pourquoi pas ? » Cabrol lui donne un truc : « Il n'y a pas de beau temps, pas de mauvais temps, sache que le beau soleil qui va ravir cette famille pour un pique-nique fera peut-être grimacer le paysan... »

« LÀ-BAS, JE SUIS LE GARS DE LA TÉLÉ ET ICI, UN BOULONNAIS, TOUT SIMPLEMENT... »

Au début des années 1990, la météorologie acquiert ses lettres de noblesse, une époque « passionnante » selon Romejko : « La puissance du calcul informatique et les progrès sur les probabilités ont élevé cette discipline au rang de science même si rien n'est jamais sûr à 100 %. La technique audiovisuelle progressait parallèlement. » Reste à transformer les synthèses pointues d'ingénieurs météo en 2 minutes accessibles au grand public. « C'est tout simplement la mission d'un journaliste, explique-t-il, modestement. Pour durer dans ce métier, il faut être sincère, ne pas se présenter comme infaillible. Le téléspectateur perçoit rapidement les sourires forcés... »

Le sien n'a rien de factice. Installé à Boulogne-Billancourt après avoir longtemps habité dans le XV^e arrondissement, il jouit, ici, d'une indéniable mais tranquille notoriété. « J'ai la chance d'avoir une maison en Eure-et-Loir, argumente-t-il, mais là-bas, je suis le gars de la télé. Ici, je suis un Boulonnais, tout simplement. » On le croise en train de faire ses courses boulevard Jean-Jaurès, au cinéma Le Pathé ou au restaurant la Table de Cybèle. « J'apprécie la ville, son ambiance familiale, ajoute-t-il, la richesse de son tissu commercial, tous les avantages de Paris sans les inconvénients, de vraies vies de quartier. J'ai trois grands enfants (deux filles et un garçon). Et croyez-moi, quand ils rentrent tard le soir, un papa est tranquillisé quand il habite à 50 mètres d'une station de métro. »

L'homme évoque avec émotion ses quatre grands-parents polonais arrivés en région parisienne dans les années 20-25 et qui ont « appris le français avec les livres scolaires de leurs propres enfants ». Il rit volontiers de lui-même en narrant sa première apparition télé dans l'émission *Sex Machine*, cornaqué par Philippe Manœuvre. Il y apparaît, dans un clip, derrière une batterie et déguisé en lapin ! L'animal à grandes oreilles le poursuivra à l'aube de son arrivée aux manettes de la plus ancienne émission de la télévision française : *Des chiffres et des lettres*. L'entretien avec Armand Jammot dure une demi-heure : « Avec son accent de titi parisien, Armand finit par me dire : mon lapin, tu n'écris par pharmacie avec un f ? alors, tu seras mon présentateur ! »

Quatre jours d'enregistrement par mois. Il aime son équipe, ses candidats qui, de l'énarque au veilleur de nuit, partagent la passion du calcul et des mots. Vingt ans que ça dure et toujours le même minois, la cinquantaine passée. Son secret ? : « Une vie familiale tranquille, je ne suis pas un nuiteux, quelques cigarettes, un bon verre par-ci par-là, très peu de sport ! » Son père toutefois, faisait, lui aussi, plus jeune que son âge. Son propre frère, médecin, le taquine volontiers : « Tout de même, Laurent, j'aimerais bien connaître l'âge de tes artères... »

Christophe Driancourt

REFLETS DE GUERRE

UNE MAGNIFIQUE EXPOSITION SUR LES ŒUVRES PENDANT ET APRÈS LA GRANDE GUERRE

Ouverte au public au lendemain de l'anniversaire de l'armistice, l'exposition Reflets de guerre, 14-18 en lumière a été inaugurée par le maire le vendredi 28 novembre au musée des Années 30.

Cette magnifique exposition est composée d'un grand nombre de documents et d'œuvres provenant des collections patrimoniales du musée des Années 30 et des archives municipales, jamais ou rare-

ment exposées au public. La présentation de cette richesse patrimoniale bouloonnaise apporte un autre regard sur la Grande Guerre par son approche artistique. « *La France est une terre de culture, a rappelé Pierre-Christophe Baguet lors du vernissage. Et c'est tout naturellement que, dès l'ouverture des hostilités, le monde artistique s'est fait un devoir de se mobiliser, lui aussi, pour soutenir nos soldats.* » L'exposition, décomposée en trois parties, « Se mobiliser pour la guerre », « Vivre la guerre » et « Se souvenir et reconstruire », montre des

affiches d'époque aux slogans évocateurs ou des lithographies étonnantes de la section de camouflage. « *Les nombreux exemples d'affiches qui jalonnent le parcours de cette exposition rappellent la place prépondérante que tenaient alors les illustrateurs dans les médias.* »

LES MAQUETTES DES MONUMENTS AUX MORTS

Reflets de guerre, c'est aussi, et surtout, les 55 esquisses de toutes tailles (plâtre, bronze ou terre cuite) des monuments aux morts commandés après-guerre aux grands noms de la sculpture de l'époque : Landowski, Blondat, Loyau, Lenoir ou Privat. « *Dès les années 20, en effet, presque tous les villages de France élèvent un monument pour honorer leurs morts. Ces poilus, souvent représentés simples et dignes, demeurent à jamais les symboles de l'immense sacrifice de toute une génération et de l'unité de notre nation.* »

Reflets de guerre, jusqu'au 8 mars 2015 au musée des Années 30.



© Arnaud Olszak

INAUGURATION DE LA BORNE DE LA 2^e DB AU PONT DE SÈVRES



© Bahi

À l'occasion du 67^e anniversaire de la mort de Philippe Leclerc de Hauteclocque, une cérémonie a été organisée le vendredi 28 novembre devant la stèle du maréchal au pont de Sèvres.

Lors de cet événement, une borne, symbolisant le parcours de Saint-Martin de Varreville où a débarqué, le 1^{er} août 1944, la 2^e division blindée (DB) commandée par le général Leclerc, jusqu'à Strasbourg, a été inaugurée par le maire Pierre-Christophe Baguet. La cérémonie s'est déroulée en présence du colonel Maurice Courdesses, président des Anciens de la 2^e DB et co-président de la Fondation du maréchal Leclerc avec le général d'armée Bruno Cuche, ancien chef d'état-major de l'armée de terre, également présent. Les anciens de la 2^e DB étaient présents et les associations bouloonnaises d'anciens combattants étaient toutes représentées, dont le comité d'entente des Anciens combattants, par Claude Leroy et Paul Augereau ainsi que par les portedrapeaux, toujours fidèles aux rendez-vous patriotiques.

En conclusion, le colonel Courdesses a offert au maire la médaille à l'effigie du général Leclerc sur laquelle est inscrite sa devise : « *Rien n'est impossible* ».



© Bahi

SUCCÈS DES JOURNÉES D'AMITIÉ

Ce sont à nouveau plus de 5 000 personnes qui se sont retrouvées à Sainte-Thérèse durant ces deux traditionnelles journées de fin d'année à l'occasion d'un grand marché de Noël. L'objectif est que chacun trouve ce qu'il est venu chercher dans un cadre amical, l'achat des cadeaux pour les fêtes de fin d'année étant aussi un prétexte. Les plus jeunes étaient également attendus avec des jeux adaptés à leurs âges, leur présence participant à l'esprit de fête. La grande variété des articles proposés est le fruit du travail et de l'engagement de plus de 200 bénévoles qui ont préparé ces journées. Cette année, plus d'une trentaine de stands parmi lesquels des articles de créateurs de Boulogne comme Isabelle Tresca « MasérieLimitée » ou encore les bijoux de Caroline Alcan, les croix en bois de Stéphane Chambry, les portraits de Louis-Marie Léchary et les icônes d'Eva Vlavianos.



© DR

JUBILÉ DIACONAL DE JACQUES AVERBUCH, décembre 1994 - décembre 2014

Dimanche 7 décembre, le père Richard Greenslade a célébré, à l'église Notre-Dame, une messe pour les 20 ans de l'ordination diaconale de Jacques Averbuch, Boulonnais depuis 60 ans. « Il y a donc 20 ans, raconte le diacre dans la lettre paroissiale. Et je me demande encore, aujourd'hui, comment j'en suis arrivé là... Mais un jour, quelqu'un m'en a insufflé l'idée, qui a mûri et fait son chemin. Bien que l'ordination du diacre soit la même que pour les futurs prêtres, celui-ci n'est ni un sous-curé, ni un super laïc. Le diacre est ordonné pour le service de ses frères et sœurs, en particulier celles et ceux qui sont les plus pauvres et les plus démunis, que ce soit une pauvreté matérielle, physique ou spirituelle, et il est souvent envoyé aux périphéries de l'Église. » Depuis son ordination, Jacques Averbuch a passé trois années à l'Immaculée-Conception, dix à Sainte-Thérèse et termine sa huitième année à Notre-Dame.



© Arnaud Olszak

Thierry Bizot, invité pour le lancement de l'aumônerie étudiante

Le 9 décembre dernier, à la Maison Saint-François-de-Sales, l'aumônerie étudiante de Boulogne-Billancourt fêtait sa naissance. « Jusqu'à aujourd'hui, il existait à Boulogne-Billancourt une aumônerie pour les collégiens et les lycéens mais pas pour les étudiants. D'où la création de cette aumônerie qui se réunira tous les mardis », indique la responsable Delphine Renaud. Pour ce premier rendez-vous, Thierry Bizot, producteur de télévision et auteur de deux livres, *Cathodique pratiquant* et *Sauf miracle bien sûr*, avait été convié à donner une conférence. Ce fut une soirée remplie de foi, d'humour et d'espérance aussi. Thierry Bizot a livré un témoignage passionnant sur sa conversion au catholicisme, sa foi vécue quotidiennement dans un environnement médiatique et télévisuel.

Contact : Delphine Renaud. Tél. : 06 77 60 29 32. aumerie.etudianteBB@hotmail.com



© Bahi

14 décembre, Noël à Sainte-Cécile

Il y en avait pour tous les goûts : des ateliers enfants, des dédicaces d'auteurs, des portraits réalisés à la sanguine par une artiste-peintre, un bar à huîtres, de nombreux stands où l'on pouvait dénicher des petits trésors... Le traditionnel marché de Noël de la paroisse Sainte-Cécile a fait des heureux, tous âges confondus !

CONCOURS DÉFI PUB DES COLLÉGIENS BOULONNAIS RÉCOMPENSÉS

En mars 2014, la célèbre agence de publicité Young & Rubicam lançait, pour la deuxième année consécutive, le concours d'affiches Défi pub auprès des collèves boulonnais sur le thème : « Imagine un lieu de vie à destination des jeunes de Boulogne-Billancourt et crée l'affiche qui annonce son ouverture officielle ». Point d'orgue de ce concours : permettre aux collèves boulonnais d'effectuer leur stage de 3^e dans l'une des agences de communication de réputation internationale implantée, de surcroît, sur la commune depuis 1974. Cinq collèves, contre quatre l'an dernier, ont répondu à la proposition : Bartholdi, Jacqueline-Auriol, Landowski, Rambam et Dupanloup et 36 jeunes de 4^e, aidés de leurs enseignants, ont planché sur l'affiche laissant libre cours à leur imagination. Parmi les vainqueurs : Barbara Marcxell, Héloïse Sivagerru, Eun-Su Shin (collège Bartholdi), Sarah Morel (collège Dupanloup), Eléa Vallade (collège Jacqueline-Auriol).



© Bahi

Après avoir remercié « l'agence Young & Rubicam pour cette initiative originale et citoyenne et le lien qu'elle établit entre l'école et le monde du travail », le maire a salué « la disponibilité et l'implication de la communauté éducative sans l'adhésion et le soutien de laquelle rien n'aurait été possible ». Par ailleurs, il s'est réjoui de ce que « nos jeunes ne manquent ni d'idées, ni d'enthousiasme pour affronter les défis qui les attendent ». Pierre-Christophe Baguet a conclu sur l'importance des partenariats privé-public qui constituent les meilleurs leviers pour l'emploi et « leur multiplication permettra à nos enfants, demain, de trouver plus facilement leur place au sein du monde de l'entreprise ». Félicitations aux jeunes lauréats !

REMISE DE DIPLÔMES À L'UNIVERSITÉ RENÉ-DESCARTES

Vendredi 12 décembre, l'université de psychologie René-Descartes a remis les diplômes aux étudiants de Master et licences 1, 2, 3, de la promotion 2013-2014. Au premier plan, parmi les responsables universitaires et des spécialités Master et licences, Pascal Louap, maire adjoint à l'Éducation et à l'enseignement supérieur, Frédéric Dardel (en toge violette), président de l'université Paris-Descartes, Ewa Drozda-Senkowska, directrice de l'institut de psychologie.



Le lycée Notre-Dame a couru pour la bonne cause

Le samedi 6 décembre, plus de 400 élèves, personnels et professeurs du lycée Notre-Dame ont participé à la première édition de la FluoRun. Cette course solidaire de cinq kilomètres s'est déroulée au bois de Boulogne. Elle a permis de reverser 500 euros à l'association ELA (lutte contre les maladies neurodégénératives) et 1 000 euros à la Ligue contre le cancer. Présent au départ de la course, Pierre-Christophe Baguet a encouragé à la fois les coureurs et cette initiative d'engagement social.

DÎNER DE L'APEL À DUPANLOUP

Comme le veut la tradition, l'association de parents d'élèves de l'enseignement libre (APEL) Dupanloup a organisé le 9 décembre dernier son dîner de Noël. Plus de 150 personnes ont partagé ensemble un moment festif et convivial. Une soirée qui s'est déroulée en présence de Pierre-Christophe Baguet et d'Élisabeth de Maistre, conseillère municipale déléguée aux Écoles privées.



De gauche à droite sur la photo, Patrick Trevinal, directeur du collège Dupanloup, Philippe Torre, président de l'OGEC (organisme de gestion de l'enseignement catholique), Dominique de Chermont, directeur adjoint du collège, Michel Grimaud, directeur de l'école Dupanloup, Pierre-Christophe Baguet, Emmanuelle Novella, présidente de l'APEL, Sophie Richard, membre du bureau de l'APEL et organisatrice du dîner de Noël, Katherine Excoffier, vice-présidente de l'APEL Dupanloup école, Emmanuelle Candas, vice-présidente de l'APEL Dupanloup collège, Laetitia Valette-Viallard, membre du bureau de l'APEL, Nicolas Marguerat et Sandy Vetillard, les élus du quartier 6.

Inauguration du campus de l'IFAG

Le 16 décembre, le maire et Marie-Laure Godin ont inauguré le nouveau campus de l'IFAG qui accueille, depuis la rentrée, 300 étudiants sur une surface de 1 400 m². L'IFAG est une école de management tournée vers l'entrepreneuriat. Le maire a souhaité la bienvenue à Boulogne-Billancourt à cet établissement « qui s'inscrit dans le territoire dynamique de GPSO, 1^{er} pôle économique après Paris, et qui est aussi un bassin de 165 000 emplois ». Le directeur du campus parisien, Mehdi Jellali, ainsi que le directeur du réseau national, Dominique Lemaire, ont confirmé le bien-fondé du choix de leur implantation qui leur permet une proximité avec 23 000 entreprises.



De gauche à droite : Mehdi Jellali, directeur IFAG Île-de-France, Stéphane Akoun, directeur qualité réseau C&D (Compétences et Développement), Dominique Lemaire, directeur national réseau IFAG, Marie-Laure Godin, Pierre-Christophe Baguet, Yves Hinnekint, directeur général réseau C&D, et Marie Attard, directrice IGEFI et CFA-ACMP.

Une soirée automobile pour les femmes

À l'occasion du lancement de la 108, une citadine destinée à une clientèle féminine, la concession Peugeot Darl'mat de Boulogne-Billancourt, dirigée par Carole Mayer, a organisé une soirée dédiée aux femmes. Les élues boulonnaises, parmi lesquelles Christine Bruneau et Jeanne Defranoux, respectivement maires adjointes à la Démocratie locale et à la Parité et Droits des femmes, y étaient.



PREMIÈRE ÉDITION DES BOULBI CONNECTION

Le jeudi 11 décembre, Les Petites boulonnaises, blog fondé par Constance Garand (voir BBI n° 430, novembre 2014), ont lancé leurs soirées « Boulbi connection ». La grande première a eu lieu, en présence du maire avec, au programme, Beauty corner, Nailbar, coiffure minute et stand maquillage pour les boulbigirls. Le bar était tenu par Michel&Augustin et un mur dans la cour était réservé aux artistes boulonnais. Un concept simple et fun pour se retrouver seul, en couple, avec tous ses amis, à la sortie du bureau, pour boire un verre avant le dîner ou passez toute la soirée dans un endroit au top.





LA MAGIE DE NOËL : DU BONHEUR POUR PETITS ET GRANDS

Dès le 4 décembre, la magie de Noël s'est emparée de Boulogne-Billancourt. Le marché de Noël avec ses 45 chalets sur la Grand-Place a proposé une multitude d'idées cadeau et d'activités pour les petits et les grands. Et dans les quartiers de la ville, les familles ont pu savourer les différentes surprises et spectacles en attendant la venue du Père Noël.



Le maire, Sandrine Quétier, animatrice télé, et les enfants du CCE ont allumé ensemble les illuminations de Noël le 4 décembre.



Lumières dans la ville: 1, 2, 3... brillez!

C'est le jeudi 4 décembre dernier sur la Grand-Place que le maire Pierre-Christophe Baguet, accompagné de l'animatrice de télévision boulognaise Sandrine Quétier ont lancé ensemble les illuminations de Noël. En présence des jeunes du Conseil communal des enfants (CEE) de Boulogne-Billancourt, ce coup d'envoi s'est déroulé dans une ambiance chaleureuse et festive. Des chants entonnés par les enfants, une chorégraphie et des lumières qui se sont simultanément allumées dans toute la ville... « *La jolie ville de Boulogne-Billancourt va s'illuminer pour cette période de fêtes* », a signalé l'animatrice. Cet éclairage festif a rayonné dans tous nos quartiers jusqu'au 5 janvier.



© Arnaud Olszak

■ Le concert de gospel par le groupe Gospel for your family a connu un grand succès auprès des Boulonnais venus nombreux le samedi 20 décembre.



© Arnaud Olszak

■ Incontournable, la troisième édition de Merry Christmas organisée le dimanche 14 décembre sur la place des écoles a une nouvelle fois enchanté les petits et grands.



■ Le défilé de la reine des neiges a ébloui les enfants le samedi 13 décembre.



© Arnaud Olszak

■ Goûter et marché de Noël à l'élémentaire Castéja le mardi 16 décembre.



© Arnaud Olszak

■ Noël à l'école Saint-Alexandre le samedi 6 décembre.

« SOURIRE DE NOËL » AUX ABONDANCES

Une distribution de 330 cadeaux a eu lieu au centre de gérontologie Les Abondances, le 4 décembre dernier, en présence de Marie-Anne Bouée, maire adjointe chargée de la Famille et des Seniors. Ces colis sont offerts chaque année par l'Institut des Hauts-de-Seine et son « Sourire de Noël ». Depuis 20 ans déjà, cette opération de solidarité, subventionnée par le Conseil général, a pour mission d'apporter, à l'occasion des fêtes de fin d'année, de la joie aux personnes âgées, handicapées, enfants hospitalisés et familles en situation de précarité... grâce à la distribution de colis et l'organisation de spectacles avec clown, musiciens et chanteur.



LE FOYER SOLEIL FÊTE NOËL



Le traditionnel Noël du Foyer Soleil, lieu d'accueil et de vie géré par le CCAS, s'est déroulé le 17 décembre, en présence de résidents (des personnes âgées isolées), d'animateurs et de responsables (ID-Clic et Foyer soleil) et des élues Isaure de Beauval et Agathe Rinaudo. Six jeunes de l'ACBB Basket – cadettes 3^e division régionale –, dont certaines ont participé bénévolement à l'aide aux repas et à la collecte du Foyer pour la Banque alimentaire, étaient également venues pour l'occasion : Gersande Boquet, Claire Levy, Julie Clergue, Solène Gérardin, Yasmine Mohammed, Lara Beunas et Lucie Everat.



Fête de l'Avent à l'église réformée

Dimanche 14 décembre, après le culte, les fidèles ont partagé le repas de l'Avent en présence du pasteur Béatrice Cléro-Mazire et de Nicolas Marguerat, élu du quartier. Le déjeuner s'est poursuivi par un petit marché de Noël qui proposait de nombreux objets et cadeaux divers sans oublier les animations pour les enfants.



Le père Noël chez les policiers boulonnais

Samedi 13 décembre après-midi, l'Association sportive et culturelle de la police nationale de Boulogne-Billancourt a organisé son traditionnel arbre de Noël pour les enfants des policiers boulonnais qui, en compagnie de leurs parents, ont assisté tout d'abord à la projection du film *Les Pingouins de Madagascar* au cinéma Pathé. Puis rendez-vous à l'espace Landowski où le père Noël (un ex commandant de Boulogne-Billancourt) les attendait avec sa hotte pleine de cadeaux avant de se régaler d'un délicieux buffet. Également présent, Pierre-Christophe Baguet s'est réjoui de cette belle fête qui a réuni tous les policiers de la ville.

FÊTE DE FIN D'ANNÉE DANSANTE POUR LE GRAND CHEMIN

Fête de fin d'année du CITL Le Grand Chemin et du foyer Éric le 17 décembre après-midi à la salle du Parchamp, en présence des résidents, de leurs parents et proches amis, mais aussi de la présidente de l'association, Monique Coutance, du personnel et de Pierre Deniziot, maire adjoint délégué aux Personnes handicapées et à la Dépendance. Chaleur et convivialité étaient au rendez-vous.



© Bahi

Arbre de Noël du Secours populaire

Dimanche 7 décembre dernier s'est tenu dans la salle polyvalente du Pont-de-Sèvres, le traditionnel arbre de Noël du Secours populaire français-comité de Boulogne. Plus de 80 enfants et une quarantaine de parents présents ont pu partager un goûter, tous les enfants conviés ont également reçu des cadeaux. Un après-midi festif et convivial qui s'est déroulé en présence d'Isaure de Beauval, maire adjointe chargée des Affaires sociales, et de Colette Tschudin, présidente du Secours populaire français de Boulogne.



© Arnaud Olszak



© Bahi

CONCERT DE NOËL À LA RÉSIDENCE DU ROUVRAY

C'est avec la chorale boulonnaise La Lupinelle que la maison de retraite du Rouvray a fêté Noël, samedi 13 décembre. Au programme, la Messe en si mineur de Bach et des chants de Noël. Un moment très important pour les personnes âgées qui ont partagé l'après-midi avec leur famille, les bénévoles, les associations d'anciens combattants (qui leurs ont offert les cadeaux), le maire Pierre-Christophe Baguet et Marie-Anne Boué, maire adjointe à la Famille et aux Seniors.

Noël du cœur à Magdalena

Vendredi 19 décembre à Sainte-Cécile, en présence de l'évêque de Nanterre Michel Aupetit et de Pierre-Christophe Baguet, les bénévoles de l'association Magdalena avaient préparé un dîner pour plusieurs dizaines de personnes en situation de précarité ou d'isolement. C'était le Noël de l'association Magdalena, une association qui aide les personnes de la rue à se reconstruire et qui, toute l'année, accompagne, par différentes actions, les personnes se trouvant en grande fragilité. Cette soirée qui a rassemblé bénévoles de l'association, religieux et personnes isolées s'est déroulée dans une ambiance chaleureuse et pleine d'amour partagé. Un rendez-vous annuel traditionnel et indispensable.



© Bahi

LA MÉDAILLE DE LA VILLE POUR ANNE MONTEIL

Jeudi 11 décembre, le maire Pierre-Christophe Baguet a remis la médaille de la Ville à Anne Monteil, « une jeune femme qui a su mettre son dynamisme professionnel au service de notre communauté ». En effet, Anne Monteil, a dirigé le centre commercial Les Passages de l'hôtel de ville pendant huit ans, une période marquée par une collaboration attentive et constructive avec la commune et les services municipaux. Depuis quelques mois, elle a rejoint le centre commercial de Beaugrenelle, à Paris, qu'elle dirige avec la compétence et le dynamisme qui la caractérisent.



■ Le jour de la cérémonie, la jeune femme était entourée de sa famille, de Dina Perez, présidente des commerçants des Passages, d'Anne-Catherine Bueb, qui lui succède dans son poste de directrice, et de plusieurs élus : Marie-Laure Godin, Sylvie Rougnon, Laurent Guillard, Léon Sebbag et Xavier Denis.



L'HÔTEL DE VILLE 80 ANS, DEUX TIMBRES !

80 ans ça se fête ! D'où l'idée de l'Office du tourisme de Boulogne-Billancourt présidé par Daniel Benharoun, conseiller municipal, de réaliser des timbres commémorant cette date anniversaire. Une opération co-organisée avec la Direction départementale du réseau de la poste des Hauts-de-Seine. Pour l'occasion s'est tenue une manifestation philatélique au rez-de-jardin de l'hôtel de ville, le 15 décembre, en présence de Pierre-Christophe Baguet.

Rentrée de l'Aquitaine-Forum

Chaque fin d'année, l'association Aquitaine-Forum organise un déjeuner de rentrée où sont conviés les habitants de la résidence Aquitaine ainsi que ceux du Forum voisin. Au programme de ce rendez-vous convivial : dégustation d'un repas africain, récitations de contes... Près de 50 personnes ont partagé ce moment festif autour de Josée Deray, présidente d'Aquitaine-Forum, et de l'élue du quartier Véronique Gaudoux-Dauvilliers.



ANRABB: pot de fin d'année

Plusieurs dizaines de membres de l'ANRABB (Association des nouveaux retraités et assimilés de Boulogne-Billancourt) se sont rendus au pot de fin d'année de cette dynamique association boulognaise qui s'est déroulé dans la salle des Fougères sous la Grand-Place. Un événement festif et convivial qui s'est tenu en présence de Pierre-Christophe Baguet, maire de Boulogne-Billancourt.



© Sandra Saragoussi

DU 8 AU 13 DÉCEMBRE

SENSIBILISATION AU HANDICAP

Comme chaque année, la Ville a organisé une semaine vouée à changer de regard sur le handicap. Différentes actions ont été menées à destination des personnes valides ou handicapées : visites culturelles tactiles ou en langue des signes, rencontres sportives inter-CITL (Centre d'initiation au travail et aux loisirs), etc. L'opération citoyenneté a rassemblé 94 jeunes des centres de loisirs et du Conseil

communal des enfants accompagnés par des ASVP. Le but ? Les sensibiliser aux problématiques d'accessibilité et de lutte contre le stationnement gênant. Les enfants ont ainsi distribué 48 amendes aux deux-roues, 14 pour stationnement sur des passages piétons, 15 sur arrêts de bus et 6 pour places handicapées. L'opération a connu un franc succès auprès des enfants.

ASSEMBLÉE GÉNÉRALE DE L'ASSOCIATION GOLF TEE TIME



© Bahi

Le samedi 13 décembre, les membres de l'association Golf tee time se sont réunis pour leur assemblée générale organisée à l'hôtel Marriott. L'association, présidée par André Biche, compte 135 adhérents passionnés de golf qui se retrouvent régulièrement pour participer à des compétitions dans la région. Le maire et Marie-Laure Godin, maire adjointe, ont assisté à cette réunion qui a permis de rappeler les très riches activités de 2014 par les différents animateurs puis de présenter les prévisions pour 2015.

Concert au profit d'Espoir Alzheimer



© Arnaud Olszak

Fondée début 2005, l'association Espoir Alzheimer vient d'ouvrir une première maison d'accueil et d'hébergement spécialisée dans les soins des malades jeunes atteints de la maladie d'Alzheimer à Cesson (77). L'objectif de l'association est de sensibiliser l'opinion publique sur les réalités de la maladie, qui

touche aussi des personnes de moins de 60 ans. Pour fêter l'ouverture de cette première maison, Espoir Alzheimer a organisé un concert avec le groupe 49 Swimming Pools, le mardi 9 décembre, à l'espace Landowski. Un superbe live pour la bonne cause !

Association Espoir Alzheimer

43, boulevard du Maréchal Joffre – 92340 Bourg-la-Reine.

Odile Lambin quitte le foyer Darty

Émouvante cérémonie de départ fêtée le mardi 16 décembre dernier au foyer Darty, rue Victor-Griffuelhes. Ce foyer accueille des résidents et héberge également des adultes handicapés vieillissants. Après 41 années d'investissement et de travail passées dans le secteur médico-social, dont 32 à Boulogne-Billancourt et 7 comme directrice du foyer Michelle-Darty, Odile Lambin est partie à la retraite en décembre dernier. Un pot de départ auquel se sont rendus le président de la Fondation Darty et les anciens présidents de l'APAPEI ainsi que le maire.



© Bahi

RECONQUÊTE DU FLEUVE ET DE SES BERGES : POUR LE DÉVELOPPEMENT ET L'ATTRACTIVITÉ D



Lors du conseil municipal du 18 décembre 2014, le maire a officiellement lancé l'un des grands chantiers des années à venir : l'aménagement des berges de Seine. Ce « top départ » a été voté à l'unanimité de l'assemblée. L'établissement d'un schéma directeur, en lien avec tous les partenaires concernés et les associations, permettra de tracer, sur la durée, un projet cohérent et harmonieux. La renaissance de l'île Seguin étant actée, c'est désormais toute la face fluviale de la ville qui s'apprête à prendre un nouveau visage dans le cadre d'un vaste processus de consultation et de concertation.

■ UN PASSÉ QUI DESSINE L'AVENIR

Si la présence de la Seine a fortement marqué l'histoire de la ville, qui s'appela d'ailleurs Boulogne-sur-Seine (voir aussi notre rubrique Mémoire Vive page 60) et porte même sa marque jusqu'à son blason plus que centenaire, force est de constater que cette tradition a vu son étoile décliner au cours du XX^e siècle. Les plus anciens se souviennent pourtant que le fleuve et ses rives étaient théâtre d'importants transports de marchandises, *a fortiori* lorsque l'usine Renault étant encore en fonctionnement. Se souvenir aussi des transports de voyageurs, d'autres activités de loisirs : fêtes nautiques, joutes, guinguettes du quai-du-Point-du-Jour, etc. « Boulogne-Billancourt, comme d'autres villes, a tourné le dos à son passé et au fleuve », a constaté Pierre-Christophe Baguet. Un temps qu'il faut désormais rattraper. Une vision qui, selon le maire, pourra aussi favoriser un rapprochement des zones nord et sud de la ville.

■ L'ÎLE SEGUIN EN POINT D'ANCRAGE

À l'instar de villes importantes qui ont revitalisé leurs quais, en France (Paris, Nantes, Bordeaux, Rouen ou encore Lyon), Boulogne-Billancourt a décidé de reprendre le dossier de A à Z. Cette réflexion et cette action s'inscrivent dans la continuité de la renaissance de l'île Seguin, aujourd'hui, épice d'un des plus ambitieux chantiers européens avec la construction de la Cité de la musique, d'une part et celle prochaine, de R4, pôle culturel et artistique. Dans cette optique, sans oublier la ZAC Seguin Rives-de-Seine et ses 37,5 hectares sur le Trapèze, l'aménagement des quais ne peut

UN PROJET MAJEUR E BOULOGNE-BILLANCOURT

se finaliser sans une réflexion d'ensemble sur les berges. L'ouverture de la gare du Grand Paris Express Pont-de-Sèvres/Île Seguin, prévue en 2022 renforce l'urgence de cette mobilisation. Desserte future de l'île en bateau ? Passage de navettes fluviales pour passagers ? Aménagement de chemins de halages ? Livraison par la Seine de certains commerces permettant de diminuer le trafic routier ? Si, nombre de ces dossiers ont déjà été étudiés, l'heure de leur mise en résonance a sonné.

■ HUIT KILOMÈTRES DE BERGES À REDÉFINIR

De la passerelle de l'Avre, jusqu'au périphérique, à proximité du parc Rothschild, la Ville compte en effet de plus de 8 km de berges. Si près d'une centaine de péniches sont amarrées tout long de ce parcours, il suffit de s'y arrêter ou de regarder depuis l'autre rive pour constater que le tissu est diversifié, mais aussi discontinu et parfois en état de déshérence. Quatre ports y sont gérés par Port Autonome de Paris : port des studios, port Legrand, port de Boulogne-Pont-de-Saint-Cloud et Port de Boulogne-Daydé. L'ensemble de ces berges relèvent aujourd'hui du Port autonome de Paris, élément facilitateur pour le traitement du dossier. L'autre rive, côté Issy, Meudon, Sèvres, relève, quant à elle, des Voies navigables de France. L'aménagement actuel de l'île de Monsieur, face au quai Le Gallo, ne peut qu'inciter à aller de l'avant.

■ UN ATOUT ÉCONOMIQUE ET ENVIRONNEMENTAL

L'objectif du schéma d'aménagement consistera à établir de ces lieux, les quais et le fleuve, un nouvel espace, au service des Boulonnais et de ceux qui y travaillent. Ils constituent un exceptionnel atout économique environnemental. Les axes majeurs du schéma porteront sur les points suivants :

- le développement durable,
- la qualité de vie,
- la connexion entre les différents segments des rives,
- l'intégration à la Ville,
- la cohérence d'ensemble et la sécurité,
- les activités économiques et l'attractivité,
- les activités de loisirs.

■ MISE EN PLACE D'UN COMITÉ DE PILOTAGE AU PREMIER TRIMESTRE 2015

L'établissement d'un schéma directeur doit permettre de mettre en cohérence et synergies

l'ensemble des opérations des différents intervenants sur le dossier. Ainsi, les objectifs pourront être planifiés et partagés, les moyens financiers mis en commun. Sous l'impulsion de Pierre-Christophe Baguet et sous l'égide de la municipalité va être mis en place un comité de pilotage, une mission qui échoit à Bertrand-Pierre Gale, maire adjoint en charge de l'environnement, Jean-Marie Reynaud, directeur général des services de la Ville, et Marie-Sylvie Durand, directrice de la proximité et de la démocratie locale. Il sera composé des parties prenantes institutionnelles intéressées au dossier au premier rang desquels figure le Port autonome de Paris, mais aussi l'État, les Voies navigables de France, le Conseil général de Hauts-de-Seine, le Conseil régional d'Île-de-France, la SAEM et la communauté d'agglomération GPSO.

COMITÉ DE PARTENAIRES AVEC LES ASSOCIATIONS ET VILLES VOISINES

Les associations environnementales et sportives concernées par les berges et le fleuve, les résidents (avec notamment l'association des quais de Boulogne-Billancourt, l'AQBB) seront associés au sein d'un comité de partenaires. Ce comité sera consulté et informé régulièrement. Les villes voisines feront également partie de ce dispositif. ■

C. Dr.



© Sandra Saragoussi

■ De la passerelle de l'Avre, jusqu'au périphérique, la ville de Boulogne-Billancourt compte plus de 8 km de berges sur la Seine.

NOTRE BLASON MONTRE LA VOIE



VILLE DE BOULOGNE-BILLANCOURT

Lors de la séance du conseil municipal du 14 février 1898, Édouard Jochum le maire d'alors qui est aussi peintre, céramiste et auteur du blason primitif rappelle l'importance du fleuve dans l'inspiration du dessin : « Le point de départ des sceaux et des blasons parisiens est l'antique barque conduite par les navigateurs de la corporation des marchands de l'eau et qui remonte à l'époque gallo-romaine. Tout le commerce se faisait par eau, où toutes les denrées nécessaires à la vie, arrivaient par flottille, de la Seine. Dans les armes de Boulogne, la nef ou barque rappelle la navigation et le commerce par eau (...) Le poisson sur fond de gueules est le symbole de la pêche et l'ancienne poissonnerie qui existait à cette époque, de la fondation de Boulogne et sa renommée sur la corporation des pêcheurs... »

Un enjeu écologique d'envergure

Ce projet d'aménagement s'inscrit dans un enjeu environnemental majeur. La Seine et ses berges sont identifiées comme un corridor écologique à fort potentiel pour la faune et la flore liés aux milieux humides et aux eaux courantes et dans le cadre de la « trame verte et bleue » (TVB) du territoire communautaire.

Après l'adhésion à la Stratégie nationale pour la biodiversité (SNB) en 2011 et deux premières labellisations en 2012, puis en 2013, Grand Paris Seine Ouest a déposé un dossier d'engagement présentant son schéma de trame verte et bleue (TVB) et le plan d'actions pour 2014-2017 donnant lieu à la reconduction par le Ministère de l'écologie de la labellisation SNB jusqu'en 2017. Le label a été remis à GPSO, le mercredi 29 octobre 2014 dernier par Ségolène Royal, Ministre de l'écologie, du développement durable et de l'énergie. Cet outil structure l'ensemble des actions pour préserver et remettre en bon état les milieux naturels, tout en prenant en compte les activités humaines.

La TVB permet, en impliquant l'ensemble des acteurs du territoire, d'établir un cadre cohérent pour que tous les porteurs de projets publics et privés puissent contribuer à la protection et la valorisation de la biodiversité du territoire. GPSO s'inscrit dans la démarche régionale de Charte régionale de biodiversité et a adhéré à Natureparif. Le territoire de GPSO est le premier à décliner le Schéma régional de cohérence écologique (SRCE). Cette initiative a pour objectifs de construire un territoire d'excellence en matière d'environnement et de préserver la biodiversité.

Vos journées sont trop courtes?

Faire les courses

Nettoyer le frigo

Repasser le linge

Faire les poussières

Passer l'aspirateur

Nettoyer les vitres

Faire la vaisselle



AIDE AUX
PERSONNES ÂGÉES



MÉNAGE
REPASSAGE



GARDE
D'ENFANTS

Votre agence à Boulogne-Billancourt

01 41 41 01 04

121 rue d'Aguesseau
92100 Boulogne-Billancourt

www.cleyade.com

Cléyade



Le Contrat de Service en OF

- Réseau d'agences agréées de services aux particuliers depuis 2006 -



Thomas
Cook

THOMAS COOK ET JET TOURS WEEK

Jet tours

Du 30 janvier au 8 février 2015

Jusqu'à -500€*!

Rendez vous dans vos agences de voyages

Agences Thomas Cook

168 bd Jean Jaurès - 92100 Boulogne-Billancourt
01 41 10 23 50 - boulogne.sembat@thomascook.fr
14 Boulevard Jean Jaurès - 92100 Boulogne-Billancourt
01 41 31 63 41 - boulogne.Jaures@thomascook.fr

Agence Jet tours - Sembat Tourisme

1 Avenue André Morizet
92100 Boulogne-Billancourt
01 46 99 64 64 - agence-boulogne@sembat-tourisme.fr

* La semaine Thomas Cook et Jet tours. ** Offre valable pour toute réservation d'un voyage à forfait du 30/01 au 08/02/2015 dans l'une des agences aux adresses indiquées ci-dessus, consistant à proposer jusqu'à 500 € de réduction, valable pour un dossier fiscal sur une sélection de marques partenaires. Le montant de la réduction dépendra du montant du dossier: réduction de 50€ pour un montant total de dossier de 500€ à 1999€, réduction de 100€ pour un montant total de dossier de 2000€ à 3999€, réduction de 150€ pour un montant total de dossier de 4000€ à 5999€, réduction de 200€ pour un montant total de dossier de 6000€ à 7999€, réduction de 300€ pour un montant total de dossier de 8000€ à 9999€, réduction de 500€ pour un montant total de dossier à partir de 10000€. Offre soumise à conditions, valable sur une sélection de marques, sous réserve de disponibilité, non cumulable avec toute autre promotion, hors offres CF, Ingtuelle ou billetterie. Thomas Cook SAS - IM092100061

DE NOUVELLES BOÎTES AUX LETTRES POUR LES PROPRIÉTAIRES DES PÉNICHES BOULONNAISES

Mercredi 3 décembre, en présence du maire, la Poste a inauguré les nouvelles boîtes aux lettres destinées aux propriétaires des péniches situées le long des quais de Seine de la commune. Une initiative accueillie avec enthousiasme par l'ensemble des usagers de ces maisons flottantes et l'AQBB.

Sur huit kilomètres de berges boulonnaises s'égrène une centaine de péniches – 55 rassemblées au sein de l'Association des quais de Seine (AQBB) –, sur lesquelles vivent ou travaillent de nombreux Boulonnais. Pendant longtemps, chacune disposait de sa propre boîte aux lettres, certaines n'étant pas très réglementaires. Afin de garantir la sécurité des postiers, la Poste, en étroite collaboration avec l'AQBB et la Ville, a décidé en 2012 d'installer des boîtes aux lettres Cidex (Courrier individuel à distribution exceptionnelle) en limite de chaussée, sur les quais de Seine.

Réunies par groupe, ces boîtes sont installées à cinq endroits différents : 12 face au 11-13, quai le-Gallo (sous-préfecture), 15 face au 860, Georges-Gorse (pont Daydé), 9 sur le même quai face à la rue de Meudon, 9 face au 4, quai du Point-du-Jour. Une batterie de plusieurs boîtes avait déjà été implantée par le Port de Paris face à la rue Émile-Duclos, sur le quai du Point-du-Jour, et une autre, installée en 2008, quai du Quatre-Septembre, sous le viaduc de l'A13. L'inauguration du dispositif final s'est déroulée face à la sous-préfecture, mercredi 3 décembre, en présence, entre autres, du maire Pierre-Christophe Baguet, de la vice-présidente du Conseil général, Marie-Laure Godin, maire adjointe, de Bertrand-Pierre Galey, maire adjoint chargé de l'Environnement, de Guy Henicker, directeur de l'établissement courrier de Boulogne-Billancourt, et des représentants de l'AQBB.

« NOUS SOMMES CITOYENS AU MÊME TITRE QUE CEUX HABITANT SUR LE TROTTOIR D'EN FACE... »

À cette occasion, Guy Henicker a souligné les avantages de cette initiative pour les habitants. « Il homogénéise le mobilier, facilite la réception de tous les plis, y compris les gros formats, et facilite l'accès du facteur par tous les temps. Ce travail d'amélioration du raccordement postal a été rendu possible grâce aux travaux d'aménagement des quais de Seine entrepris il y a deux ans par le Conseil général, en étroite collaboration



avec la ville de Boulogne-Billancourt. » Une initiative qui soulage les propriétaires de péniches, comme en témoigne Olivier Guignard, trésorier de l'AQBB : « Les péniches étaient mal distribuées et de manière aléatoire, chacun ayant installé sa propre boîte aux lettres, qui sur les berges, qui le long du quai. C'était vraiment l'anarchie ! C'est une bonne chose que nous ayons de vraies boîtes aux lettres. L'objectif de notre association est de normaliser nos rapports avec les institutions car, même si nous habitons sur l'eau, nous sommes citoyens au même titre que les gens qui habitent sur le trottoir d'en face. » ■

Gioconda Leroy



■ Inauguration, le 3 décembre, des boîtes aux lettres installées pour les usagers de la centaine de péniches boulonnaises dont 55 membres de l'association AQBB.

Jean-Fabien, propriétaire d'une péniche, témoigne « Une nécessité et une reconnaissance »

Cela fait cinq ans que Jean-Fabien de Selves vit avec son épouse et ses deux enfants, aujourd'hui âgés de 10 et 14 ans, sur une péniche amarrée tout près du pont de Sèvres. « C'est un bon compromis entre la nature et la ville », raconte cet ex-Parisien originaire de la Corrèze. La pose de boîtes aux lettres réglementaires était une nécessité et aussi une reconnaissance ; nous n'étions pas faciles à trouver et courrier et colis nous parvenaient avec grande difficulté. Nous espérons bientôt l'installation de poubelles de tri sélectif car vivre sur une péniche c'est un état d'esprit ; nous sommes soucieux de notre environnement et faisons tout pour le préserver. » Comme, entre autres, se réunir une fois par trimestre pour nettoyer les berges de tous les déchets qui s'y déversent quotidiennement : papiers, sacs et bouteilles en plastique, canettes, briques en cartons...



© Bahi

■ Le Foyer d'accueil médicalisé de Billancourt est un établissement géré par l'Association des Papillons Blancs des Rives de Seine. Il accueille 36 personnes en situation de handicap. Son inauguration a eu lieu le samedi 29 novembre 2014 au 47, rue Marcel-Bontemps.



© Sandrine Saragoussi

■ La salle collective à l'étage des jeunes adultes polyhandicapés.

INAUGURATION DU FOYER D'ACCUEIL MÉDICALISÉ DE BILLANCOURT

L'ABOUTISSEMENT D'UN GRAND PROJET COLLECTIF

Très attendu par les proches de personnes handicapées mentales vieillissantes et d'adultes polyhandicapés, le Foyer d'accueil médicalisé (FAM) de Billancourt a été inauguré le samedi 29 novembre. Situé sur le Trapèze et géré par l'Association des Papillons Blancs des Rives de Seine, le foyer accueille 36 pensionnaires.

L'émotion était grande, ce samedi 29 novembre, pour l'inauguration du premier Foyer d'accueil médicalisé (FAM) à Boulogne-Billancourt. « *C'est un grand jour pour l'association, a annoncé Catherine de Lafarge, présidente des Papillons Blancs des Rives de Seine. Il aura fallu près de 15 ans pour construire ce foyer et répondre aux demandes pressantes des familles. Je remercie encore la Ville, notamment Pierre-Christophe Baguet et Pierre Deniziot, pour leur soutien solide dans la réalisation de ce projet.* » Le FAM, qui a coûté 10 millions d'euros, a été financé conjointement par la Ville (construction), le Conseil général (hébergement) et l'Agence régionale de santé (soins et fonctionnement). Les Papillons Blancs ont pris à leur charge le déploiement des équipements de soins et le mobilier. « *Nous célébrons aujourd'hui l'aboutissement d'un grand projet collectif, a confirmé le maire. Je me souviens qu'il manquait 1,5 million d'euros. Lors d'une réunion avec tous les partenaires, j'ai demandé que l'on trouve cette somme avant de quitter la salle. La*

Ville a mis 500 000 euros et tous les autres ont suivi: le Conseil général, l'ARS, le promoteur et le bailleur social. » Tous étaient présents le jour de l'inauguration: Marie-Laure Godin, maire adjointe et vice-présidente du Conseil général, Judith Shan, conseillère régionale, Annick Gelliot, de l'Agence régionale de Santé, ainsi que les représentants de Vinci Immobilier et d'Icade.

« NOTRE RAISON D'ÊTRE: LES ACCOMPAGNER TOUT AU LONG DE LA VIE »

Baptisé FAM de Billancourt, le foyer, situé 47, rue Marcel-Bontemps, a accueilli son premier résident fin septembre 2014. Aujourd'hui, 36 personnes dépendantes résident dans le bâtiment géré par les Papillons Blancs. Au premier étage se trouvent 12 jeunes adultes polyhandicapés. Les personnes vieillissantes souffrant de handicap mental, au nombre de 24, ont pris place aux deuxième et troisième étages. « *Nous avons reçu plus de cent demandes, a précisé Catherine de Lafarge. Chaque résident bénéficie d'un projet personnalisé garantissant la dignité, le respect, la citoyenneté, la solidarité et le lien familial.* » L'établissement apporte ainsi une réponse au problème critique du vieillissement des personnes handicapées nécessitant une prise en charge médicalisée et ne pouvant plus rester en foyer; ainsi que les adultes polyhandicapés souvent pris en charge dans des structures pour enfants situées en province. « *Car notre raison d'être est de les accompagner tout au long de la*

vie. » En aménageant une mixité des deux populations, le FAM s'avère très innovant. « *À notre grand étonnement, ils se rencontrent facilement et échangent beaucoup, signale Patrick Maillat, directeur du foyer. Dans un an, on pourra dire quel est l'impact de ces rencontres mais cela semble déjà très enrichissant.* » De plus, l'entretien du bâtiment est assuré par les travailleurs handicapés des établissements et service d'aide par le travail (ESAT) gérés eux aussi par l'association. « *Cela constitue de nouvelles occasions de rencontres entre les différentes générations.* »

AU CŒUR DE LA VIE DE QUARTIER

L'ouverture du foyer a permis de créer 49 emplois: psychiatre, psychomotricien, psychologue, infirmières, 18 aides-médecins psychologiques et 12 aides-soignants. L'ensemble assure ainsi une présence jour et nuit. « *Il existe un accompagnement social important, continue Patrick Maillat. De plus, les résidents sont libres d'aller et venir, de se promener dans ce nouveau quartier et de profiter des infrastructures comme la médiathèque, la piscine ou le parc.* » Cette ouverture sur l'extérieur permet de développer l'autonomie de ces citoyens à part entière et de faire participer le foyer à la vie de quartier. « *C'est une chance, assure Catherine de Lafarge. Nous allons grandir en même temps que le quartier et être acteurs de ce nouvel espace urbain. C'est très stimulant.* » ■

Jean-Sébastien Favard



© Bahi



Le mur du lien

Pour réunir les 250 000 euros qui permettront de financer les équipements du FAM, l'Association des Papillons Blancs des Rives de Seine a créé le mur du lien composé de briques et monté à l'entrée du foyer. Chaque brique comporte le prénom d'un donateur et celui d'un résident représentant ainsi le lien entre les deux. Ce projet ambitieux et solidaire s'adresse à tous et permettra aux personnes en situation de handicap d'être accueillies dans les meilleures conditions.

IF

Les Papillons Blancs des Rives de Seine

Née en 2010 de la fusion de l'Apei de Boulogne Le Chemin Vert et des Papillons Blancs de Clamart et d'Issy-les-Moulineaux, l'association des Papillons Blancs des Rives de Seine assure la défense des intérêts matériels et moraux des personnes handicapées mentales. Elle apporte un soutien moral et matériel aux personnes handicapées et à leurs familles, elle crée et gère des établissements pour satisfaire les besoins d'éducation, d'insertion professionnelle et d'intégration sociale de ces personnes. L'association accueille plus de 540 personnes et emploie 290 salariés dans 14 établissements.

Papillons Blancs des Rives de Seine
10, rue des Peupliers Tél. 01 47 61 18 36



© Bahi

■ Le jour de l'inauguration avec le maire, Catherine de Lafarge (au centre), présidente des Papillons Blancs des Rives de Seine, Jean-Paul Guerlet, président adjoint et les anciens présidents fondateurs de l'association : Joseph et Odette Favard (à droite).



© Sandra Saragoussi

■ Marie-Françoise Lepointe, résidente du FAM, est heureuse de nous présenter sa nouvelle chambre, avec Catherine de Lafarge, présidente des Papillons Blancs des Rives de Seine et Patrick Maillet, directeur du FAM de Billancourt.



Témoignage des parents de Sylia, 20 ans, Boulonnaise polyhandicapée

« C'est une énorme satisfaction de voir notre fille Sylia au sein du FAM de Billancourt. Pour nous, ses parents, mais aussi pour son frère et sa sœur, c'est un soulagement. Polyhandicapée, elle résidait auparavant à l'institut médico-éducatif d'Évry, une structure plutôt adaptée pour les enfants, et elle ne pouvait pas y rester. Avec le FAM, elle aura tout ce dont elle a besoin : de la stimulation et surtout un suivi éducatif. Et puis, c'est plus facile pour nous de venir la voir. Un grand merci aux Papillons Blancs des Rives de Seine et au maire de Boulogne-Billancourt sans qui ce projet n'aurait pas vu le jour. »

SOIRÉE NETWORKING DES CRÉATEURS D'ENTREPRISES

PACK CRÉATION : UN BILAN TRÈS POSITIF

Seine Ouest entreprise et emploi et la Chambre de commerce et d'industrie des Hauts-de-Seine ont organisé, le 26 novembre dernier, la troisième édition de la soirée **Networking des entrepreneurs du territoire de GPSO**. La manifestation organisée à l'hôtel Radisson Blu de Boulogne-Billancourt a permis à une soixantaine d'entrepreneurs du territoire d'échanger en toute convivialité, une bonne occasion aussi de renforcer leur réseau professionnel. La soirée a été introduite par Jean Claude Marquez, maire adjoint et vice-président de SOEE, et Patrick Ponthier, élu de la CCI des Hauts-de-Seine délégué à l'entrepreneuriat. La soirée a notamment permis de mettre en lumière six jeunes entreprises lauréates du pack création SOEE, dont trois Boulonnaises. **Bravo aux lauréats boulonnais!**

Pour plus d'informations

SOEE, relais de Boulogne-Billancourt, 20, rue d'Issy.
Site internet: www.seineouest-entreprise.com
Tél.: 01 55 95 04 07

LES CURIEUX À PARIS

Club de loisirs culturels pour seniors actifs



MARINE LE CLER ET CAROLINE PINON

Boulonnaises de souche et âgées d'une petite trentaine d'années, Marine Le Cler et Caroline Pinon ont non seulement, chacune, fondé un foyer à Boulogne-Billancourt mais aussi... une entreprise qui a pour vocation de s'élargir à l'Île-de-France. Après des études supérieures et une première expérience professionnelle, elles partagent également un goût commun pour la voile, Caroline ayant été organisatrice du « Spi Dauphine » pendant ses études.

La société « Les curieux à Paris » a vu le jour le 25 août 2014 et son siège social se situe au 4, rue Yves-Kermen. caroline@lescurieuxaparis.com
marine@lescurieuxaparis.com

LA BULLE CRÉATION

Studio de création, site internet et infographie

JONATHAN ROSSET ET PAWEL GRABINSKY



Jeunes Boulonnais âgés de moins de 30 ans, leur passion commune pour l'image et le numérique les feront se rencontrer pour fonder La Bulle Création, un studio de création numérique. Si Jonathan a été formé au Strate Collège, Pawel est autodidacte. Leur style, très esthétique, a fait mouche.

La société est en cours de création et leur atelier se trouve rue de l'Ancienne-Mairie.
jonathanrosset@gmail.com / pgrabinski@gmail.com

NOVO CLASSIC

Label de production de concerts en musique classique innovante

ALBAIN DE LA TOUR

Âgé de 34 ans, marié, deux enfants, Boulonnais, Albain de la Tour a suivi une formation commerciale (BTS) ainsi qu'une maîtrise aux Arts et Métiers. Le jeune créateur d'entreprise « respire » la musique et aime la faire partager. À l'origine de la création et du succès du festival « 1001 notes » en Limousin, il ambitionne, à Boulogne-Billancourt et en Île-de-

France, de rendre la musique classique la plus accessible possible à un large public.

La société Novo Classic a été créée en mars 2014 et se situe 18, rue de Sèvres.
adelatour@opus87.fr



Des conseils tout au long du parcours

Le 10 janvier 2012, SOEE et la CCI des Hauts-de-Seine signaient une convention de partenariat sur 3 ans visant à organiser, sur le territoire du Grand Paris Seine Ouest, les services et prestations d'accompagnement des porteurs de projets dans une offre globale et cohérente. Ce dispositif prévoyait la détection de 15 projets par an sur trois années, ainsi que leur accompagnement. Cet objectif initial a été atteint puisque 45 porteurs de projets ont été ou sont en cours d'accompagnement: le dernier bénéficiaire a ainsi été sélectionné lors de la commission de sélection qui s'est déroulée le 26 novembre dernier.

Pour atteindre cet objectif, les permanences organisées sur les sites SOEE de Boulogne-Billancourt, d'Issy-les-Moulineaux et de Sèvres ont permis la détection de projets à potentiel. Dans ce cadre, 524 entretiens « découverte et orientation » de 30 minutes ont été réalisés. Le cycle d'accompagnement n'étant pas encore tout à fait achevé, environ 29 projets ont abouti ou sont sur le point d'aboutir, soit 75 % des bénéficiaires. Sur les 11 projets restants, quatre n'ont pas concrétisé leur lancement suite à l'étude de faisabilité, un n'a pas trouvé de local et les six autres sont en cours d'étude de marché et il est difficile de se prononcer.

Conseiller référent et planning d'accompagnement. Les porteurs de projets bénéficiaires du Pack Création SOEE sont reçus par le conseiller référent qui met en place, avec eux, leur planning d'accompagnement. Ce planning prévoit une session de formation à la création (5 jours pour entreprendre). Le taux de satisfaction à chaud des participants est supérieur à 93 %. Cet apport méthodologique à la création d'entreprise est complété par deux sessions de coaching « communiquer sur son projet ».

Large palette d'activités. Les projets représentent une palette très large d'activités: plus de 5 secteurs différents, avec une nette prédominance des services à l'entreprise. 42 emplois ont ainsi été créés dont 4 stagiaires école.



© Bahi



© Bahi



© Bahi

UN NOUVEAU CENTRE DE DIFFUSION TV À BOULOGNE-BILLANCOURT

UN MINISTRE SUÉDOIS À BOULOGNE-BILLANCOURT POUR L'INAUGURATION D'ERICSSON

Le « médiadôme », inauguré le 3 décembre, accueille environ 300 salariés sur 3 000 m². Il abrite des infrastructures de production, de post-production et assure également la diffusion de 30 chaînes et des flux non linéaires à la demande.

L'équipementier télécoms suédois Ericsson a inauguré, mercredi 3 décembre, son nouveau centre TV et médias à Boulogne-Billancourt (23, rue du Dôme), après l'acquisition, en 2012, de la branche « services diffuseurs de contenus » du groupe franco-américain Technicolor... et un investissement de plus de 15 millions d'euros!

Ce nouveau « médiadôme » de 3 000 m² abrite environ 300 salariés, des infrastructures de production, de post-production ainsi que la diffusion de 30 chaînes et des flux non linéaires à la demande. Ericsson, qui veut profiter de la transformation numérique du secteur de la télévision, vise à développer son activité « broadcast » et a signé plusieurs contrats en France depuis 2012 (avec Canal+ Overseas, TV5 Monde et France 24).

« Nos investissements en France se développent, a souligné Franck Bouétard, PDG d'Ericsson France. Depuis 2009, le chiffre d'affaires a triplé, les effectifs ont doublé. L'achat de nombreux

services français participe au développement de la dynamique économique du pays. »

Ce que Denis Tersen, directeur du cabinet d'Axelle Lemaire, secrétaire d'État au Numérique, a confirmé, exhortant les grands groupes à « continuer à investir en France, pays à l'esprit d'entreprise, d'innovation et d'ouverture, comme la Suède, et qui sera couvert d'ici 2022 en très haut débit ». Leif Johansson, président du conseil d'administration du groupe, qui a rappelé « l'importance de la « culture Ericsson », société de tradition et d'innovation à la fois, ce grand investissement français est avant tout un grand investissement européen ».

« VOUS AVEZ BIEN FAIT DE CHOISIR BOULOGNE-BILLANCOURT, VILLE DE L'INTERNATIONAL ET DU NUMÉRIQUE, DES MÉDIAS ET DU CINÉMA. »

« Nous avons la capacité de doubler le nombre de chaînes diffusées depuis ce site, pour le passer de 30 à 60 chaînes. Nous allons également continuer à développer l'expertise et les services en dehors de nos frontières », a expliqué Jérôme Monteil, directeur des ventes Ericsson Broadcast Services France, qui a mentionné le terme de « média vallée à la française ».

Pierre-Christophe Baguet s'est dit très heureux de l'installation de ce leader technologique dans la ville. « Je voulais vous dire que vous avez bien fait de choisir Boulogne-Billancourt, ville de

l'international et du numérique, des médias, du cinéma, et qui appartient au premier pôle économique après Paris, GPSO. Merci de votre choix. »

Le traditionnel « coupé de ruban » s'est accompagné d'une visite des locaux splendidement équipés, en petits groupes.

À noter que cette inauguration a opportunément coïncidé avec la visite d'État, en France, des souverains suédois, Carl XVI Gustaf et la reine Silvia. ■

Marie Kouassi-Dehais

Alten cible le marché de la cybersécurité

La société de services informatiques Alten et son homologue Akerva, spécialisée dans la sécurité informatique, ont annoncé, lundi 9 décembre, la création d'une coentreprise ciblant le « marché à fort potentiel et en plein essor » de la cybersécurité. La société Alten SIR Global Security Services sera détenue à 51 % par Alten et à 49 % par Akerva. Basé à Boulogne-Billancourt, Alten a réalisé, en 2013, un chiffre d'affaires de 1,2 milliard d'euros, tandis qu'Akerva, installé à Cesson-Sévigné (Ille-et-Vilaine), a enregistré un chiffre d'affaires de 1,1 million d'euros.

Candidats au 4L Trophy, prenez contact !

Vous avez entre 18 et 28 ans, vous souhaitez participer au premier événement étudiant sportif et humanitaire d'Europe, le 4L Trophy ? L'OTBB peut soutenir votre projet !
Les dossiers doivent être finalisés avant le 17 janvier 2015.
 Office de Tourisme de Boulogne-Billancourt, 25, avenue André-Morizet. Tél. : 01 41 41 54 54 - contact@otbb.org

BOURSES DE L'INITIATIVE

JEUNES BOULONNAIS, À VOS PROJETS !

Destinées aux jeunes Boulonnais, les Bourses de l'initiative sont attribuées par la municipalité à des projets innovants et créatifs, utiles socialement, qui ont pour cadre la ville, la France ou l'étranger.

Depuis leur création en 1998 par Pierre-Christophe Baguet, alors maire adjoint à la Jeunesse, les Bourses de l'initiative ont fait aboutir 270 projets et permis à 750 jeunes boulonnais de bénéficier d'une aide financière pour vivre une aventure à caractère humanitaire, social, culturel, économique ou sportif, avant de démarrer leur vie professionnelle. Huit projets, particulièrement imaginatifs, mobilisant 19 jeunes, ont été retenus pour l'année 2014. Destination : Chili, Togo, Madagascar, Zimbabwe, Bulgarie ou... Boulogne-Billancourt.

Tout Boulonnais âgé, désormais, de 16 à 27 ans (*), peut postuler. « Le projet doit présenter un caractère de défi personnel, être d'utilité sociale, présenter des caractéristiques d'innovation et de création, avoir un impact local et bénéficier d'une réelle faisabilité », explique la responsable du BIJ (Bureau information jeunesse). « Notre rôle est de les accompagner dans les étapes de leur projet ; méthodologie, budget, recherche d'autres financeurs, notamment le Département, des fondations, des associations... – afin que la Ville ne soit pas seule à supporter le financement. Par ailleurs, celui-ci n'est pas forcément pécuniaire et peut se présenter sous forme de prêt de matériels. »

Informations : BIJ (bureau information jeunesse), 24, avenue André-Morizet. Tél. : 01 55 18 61 47
 ou bij@mairie-boulogne-billancourt.fr

(* Pour l'édition 2015, le dispositif a évolué : plus de souplesse dans la remise des dossiers, qui peuvent être rendus tout au long de l'année, et une limite d'âge repoussée à 27 ans contre 23 auparavant.

TROIS PROJETS... PARMIS D'AUTRES

Retour à la ferme

Avant de terminer leurs études de commerce, le Boulonnais Jules Veyrat et le Sévrien Tristan Fradet ont décidé de prendre une année sabbatique pour faire le tour du monde des fermes en 2015 et redécouvrir le travail de la terre qui a rythmé la vie de leurs ancêtres, soit dix exploitations sur les cinq continents. « Notre première étape se situera en Uruguay où nous aiderons un « gaucho » à s'occuper d'un troupeau de 150 vaches.

Puis nous irons au Mexique, aux États-Unis, en Nouvelle Zélande, au Myanmar, en Mongolie, en Israël, en Côte d'Ivoire et, enfin, en France. Nous travaillerons et vivrons dans les conditions des fermiers qui nous hébergeront et nous nourriront en échange de notre travail. »

Pour suivre cette aventure, rendez-vous sur
<https://www.facebook.com/travellingfarmers2015> et <http://www.travellingfarmers.com/>

Elles défendent les espèces menacées

En 4^e année d'école vétérinaire, la Boulonnaise Alexandra Loze et son amie Laura Dupont ont décidé de



■ Les Boulonnais Pierre Laparre et François Allemand sont partis, avec deux amis, faire le tour du monde à la voile sans utiliser une seule goutte de carburant fossile.

partir en croisade contre le braconnage des rhinocéros au Zimbabwe, dont la population a diminué de 96 % depuis 1960. Avec leur association Destination Imire et un partenariat avec une réserve, elles ont « soigné les animaux et entretenu la réserve qui compte plus de 200 espèces ; sensibilisé les populations locales à l'importance de la préservation de la faune et la flore ; donné des cours d'anglais aux enfants tout en les sensibilisant à l'hygiène ». Grâce à l'association, d'autres jeunes pourront poursuivre le travail d'Alexandra et Laura dans la réserve, les prochaines années.
<http://www.imirevolunteers.org/wildlifeconservation.html>

Le tour du monde à la voile « zéro énergie »

En ce moment, Pierre Laparre et François Allemand, tous deux Boulonnais, font le tour du monde à la voile avec deux autres amis, en 18 mois, sans utiliser une seule goutte de carburant fossile. « Nous avons entièrement transformé notre embarcation en supprimant le moteur. Nous nous appuyons sur l'énergie solaire, le vent, la force de l'eau. Parcourir le monde avec un bateau autonome en énergie nous oblige à une utilisation intelligente et mesurée de toutes les ressources à bord. Ce projet a aussi pour but de sensibiliser les plus jeunes grâce à des partenariats avec des écoles primaires. Enfin, nous réaliserons des missions scientifiques, notamment sur le plancton et les déchets plastiques. »

Suivez leur aventure sur
<https://www.facebook.com/EcoSailingProject> et <http://www.ecosailingproject.com/>

Gioconda Leroy

■ La Boulonnaise Alexandra Loze (à droite) et Laura Dupont ont décidé de partir en croisade contre le braconnage au Zimbabwe.

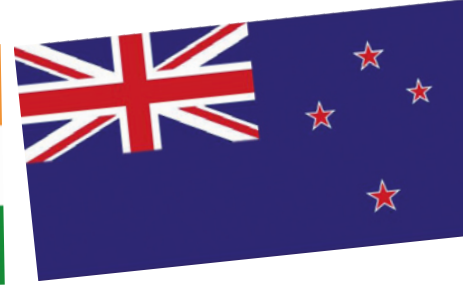

© Jean-Marie ramès

WELCOME TO THE NATIVE SPEAKERS !

Lancé à la rentrée 2010 avec trois jeunes anglophones, le dispositif des locuteurs natifs a été étendu à toutes les écoles boulognaises en 2011. Pour cette année 2014/2015, 14 locuteurs ont rejoint Boulogne-Billancourt et interviennent auprès des élèves du CP au CM2.

Le jeudi 27 novembre, Anne-Marie Sacco, inspectrice de l'Éducation nationale, les directeurs d'école et les représentants des parents d'élèves se sont réunis autour du maire et d'élus dans les salons d'honneur de l'hôtel de ville pour accueillir officiellement les locuteurs natifs. Au nombre de 14, un pour chaque école élémentaire, les locuteurs natifs sont Anglais, Écossais, Néo-zélandais ou Indien et ils ont pour mission d'accompagner les professeurs pendant les cours d'anglais auprès des élèves du CP au CM2. Trois d'entre eux ont été recrutés par la direction académique, les 11 autres l'ont été par la Ville, affirmant ainsi sa volonté de développer l'apprentissage linguistique dès le primaire. « Apprendre l'anglais est aujourd'hui essentiel », a insisté le maire. Avec la présence des locuteurs natifs, les enfants bénéficient de la

meilleure méthode pour apprendre l'anglais et y prendre du plaisir. » Les jeunes anglophones interviennent 12 heures par semaine depuis le mois d'octobre auprès des élèves, uniquement en anglais, leur permettant ainsi de progresser en vocabulaire et d'améliorer la prononciation et l'accent. Dans certaines écoles, les locuteurs natifs assurent également un accompagnement pendant les temps d'activité périscolaire (TAP) et même auprès d'élèves de maternelle. Autre nouveauté, trois Anglaises se rendent régulièrement dans des clubs seniors pour animer des discussions avec les adhérents.

L'OUVERTURE À L'INTERNATIONAL : UN INVESTISSEMENT FORT DE LA VILLE

Très motivés, adorant la France, ces jeunes, étudiants ou récemment diplômés, participent à l'ouverture de la ville à l'international. « Ils sont tous très investis dans leur mission », a souligné Anne-Marie Sacco, inspectrice de l'Éducation nationale. *Ils viennent à l'inspection pour se documenter et préparer leurs travaux. Je félicite encore le maire pour avoir renouvelé et étendu le dispositif à toutes les écoles. L'ensemble des élèves possède ainsi une ouverture à l'international. »* Pour mener à bien cette politique volontariste,

la Ville avait investi 24000 euros dès 2010 pour l'hébergement des locuteurs natifs et finance la rémunération des 11 jeunes qu'elle prend en charge (984 euros bruts mensuels). Visiblement épanouis, les locuteurs profitent aussi de leur année à Boulogne-Billancourt pour perfectionner leur français et avouent être très heureux de partager leur culture avec les écoliers boulognais. En conclusion, Anne-Marie Sacco s'est adressée aux jeunes : « J'ai dit aux enseignants et aux directeurs des écoles de renforcer l'enseignement des langues et d'ouvrir l'esprit de nos élèves à l'international. Vous êtes venus donner, vous êtes venus pour recevoir. C'est bien parti. Apprenez beaucoup à Boulogne-Billancourt ! »

Jean-Sébastien Favard avec Sabine Dusch

Soutien exceptionnel au secteur privé

Le soutien à l'apprentissage de l'anglais dans le secteur public a été parallèlement renforcé par une aide accordée aux écoles du secteur privé. En 2014, la municipalité leur a attribué une dotation exceptionnelle de 75 150 euros pour le développement de l'anglais, soit 30 euros par élève boulognais.



Rebecca Stoakes
24 ans, Anglaise (Herefordshire)
Élémentaire Escudier

« Je suis diplômée en français et en espagnol de l'université de Glasgow (Écosse) et j'envisage de devenir traductrice. J'aime beaucoup le travail d'assistant. Les enfants de l'élémentaire Escudier se comportent très bien et possèdent un bon niveau d'anglais pour leur âge. Sur mon temps libre, je suis un stage dans une galerie d'art parisienne et des cours particuliers. Je suis très heureuse de cette expérience et je trouve que Boulogne-Billancourt est une belle ville avec beaucoup d'espaces verts. »



John James Porter
24 ans, Écossais (Glasgow)
Élémentaire Point-du-Jour

« Je suis Écossais et j'ai suivi mes études d'anglais et de français à l'université de Strathclyde près de Glasgow. Il y a deux ans, j'étais locuteur natif à Orléans et cela m'a beaucoup plu. J'ai donc décidé de recommencer à Boulogne-Billancourt. Je suis passionné par l'apprentissage des langues et j'aime faire découvrir la culture écossaise, notamment aux enfants de l'école du Point-du-Jour. Ils ont tous envie d'apprendre, même les plus petits. Dans la cour, ils me disent Hello John ! Je trouve cela très gentil de leur part. »

Catherine Hooley
22 ans, Anglaise (Callington – Cornouailles)
Élémentaire Sèvres

« Plus tard, j'aimerais être professeur d'anglais pour les étrangers. Être locuteur natif est une belle opportunité pour me tester. Avant d'arriver ici, j'étudiais le français à l'université de Manchester et j'étais déjà venue en France, un pays que j'adore. À l'école, je propose beaucoup de jeux et d'exercices pour que les élèves progressent sur la prononciation. En dehors de cette mission, je vais à l'école pour adultes afin d'apprendre l'espagnol et je profite des animations de Boulogne-Billancourt, il y a toujours quelque chose à faire. »



Matthew Brown
21 ans, Anglais (Cambridge)
Primaire Doisneau

« Je suis étudiant en français et espagnol à l'université de Durham, près de Newcastle. La 3^e année doit être effectuée à l'étranger et j'ai donc postulé pour devenir locuteur natif. C'est important pour bien apprendre le français et devenir, peut-être, enseignant. En tant qu'assistant, j'accompagne les professeurs pendant les cours d'anglais et je ne parle qu'en anglais. Les enfants de l'école Doisneau ont un excellent niveau, c'est très impressionnant. En plus, ils sont très gentils et ils m'ont bien accueilli. »



Supreetha Kadavgere
27 ans, Indienne (Bombay)
Élémentaire Castéja

« Depuis trois ans, je suis dentiste à Bombay, mais, passionnée par la France, j'ai commencé à apprendre votre langue en 2005 à l'Alliance française. Car j'aimerais aussi enseigner le français aux Indiens tout en exerçant mon métier. Venir en France est une formidable chance. En plus, le directeur et les professeurs ont été très accueillants. Avec les enfants, c'est trop sympa. Ils apprennent vite et je vois déjà des progrès. Quant à Boulogne-Billancourt, c'est une ville belle et paisible. De temps en temps, je vais à la patinoire que je trouve magnifique. »



Milandra McGrath
22 ans, Anglaise (Birmingham)
Élémentaire Saint-Denis

« Je suis déjà venue en France quand j'étais étudiante à HEC et j'avais envie de revenir. Comme j'ai terminé mes études d'économie et de français, ce poste d'assistant me permet d'améliorer mon français et de réfléchir à ce que je voudrais faire plus tard. À l'école je propose aux enfants des activités comme le chant ou le loto-bingo. Ils sont très sages et toujours contents de me voir. Je suis très heureuse d'être à Boulogne-Billancourt car c'est une grande ville. Plus grande que Jouy-en-Josas où se situe le campus d'HEC. Il y a toujours plein d'activités, c'est important. »



Lucy Hutcheson-Lovett
23 ans, Anglaise (Surrey)
Élémentaire Billancourt

« Je recherchais une expérience 100 % française et je suis ravie d'enseigner quelques notions de culture anglaise dans cette école. Mes élèves sont enthousiastes. Boulogne-Billancourt est une ville pleine de charme et cela a été très facile de m'intégrer. Les Boulonnais sont des personnes très accueillantes et bien élevées. Il y a de nombreux parcs et espaces verts, c'est tranquille et bien situé. Cela me va très bien. »



Gabrielle Walton-Green

22 ans, Anglaise (île de Wight)

Élémentaire Silly

« Ayant le désir de devenir professeur, je souhaitais venir en France pour enseigner l'anglais à des enfants. J'étudie actuellement le français et l'italien à l'université de Cardiff au Pays de Galles et cette année sera bénéfique pour mes études. Les jeunes Boulonnais ont un meilleur niveau d'anglais que j'aurais pu imaginer et ils sont, en plus, polis et mignons. En classe, j'anime des comptines, des petits jeux et je pose des questions. Je trouve cette mission vraiment très agréable. Boulogne-Billancourt est une belle ville et ses habitants sont accueillants et chaleureux. »

Cory Fletcher

25 ans, Anglaise (Plymouth)

Élémentaire Glacières

« J'aime les gens qui habitent ici, les jardins aussi. J'avais déjà séjourné dans un collège en Bretagne. Comme j'ai une vraie passion pour la langue anglaise, j'aime bien enseigner. Les enfants sont d'ailleurs très intéressants et ils apprennent aussi très vite. C'est le bon âge pour apprendre la langue. Nous sommes bien logés et j'aime échanger en langue française. »



Heather Collier

22 ans, Anglaise (Lincoln)

Élémentaire Maitre-Jacques

« Je l'aime trop ! », s'exclame Heather en parlant de Boulogne-Billancourt. « Il y a plein de choses à faire ici et nous sommes tout proches de Paris. Je suis étudiante et suis venue travailler en France afin d'améliorer mon français et aider les maitres à enseigner l'anglais. C'est ma première expérience dans ce pays, je trouve les français et les élèves gentils. » Après un séjour en Espagne, Heather compte bien renforcer une troisième langue.

Sephron Mansell

24 ans, Anglaise (Gloucestershire)

Élémentaire Denfert-Rochereau

« J'aime enseigner l'anglais aux enfants parce que c'est différent tous les jours et j'essaie de plusieurs manières. Mes élèves veulent toujours m'aider et possèdent déjà un bon niveau d'anglais. Dans cette ville, j'ai découvert le beau musée des Années 30 ainsi que toute l'histoire des usines Renault sur l'île Seguin. Un passé que j'ignorais... En plus j'adore flâner dans les marchés. Je trouve qu'il y en a plus qu'en Angleterre. »



Patrick Whelpdale

22 ans, Anglais (Chelmsford)

Élémentaire Thiers

Si Patrick a une passion, la biologie, il apprécie aussi professer l'anglais. Après avoir étudié à Dijon, il a découvert Boulogne-Billancourt avec joie. « J'aime lorsque mes jeunes élèves me croisent dans la rue, me reconnaissent et me saluent. C'est touchant. On est juste à côté de Paris, mais à Boulogne-Billancourt, on n'a même pas besoin d'y aller. Il y a tout ici et il est impossible de ne rien avoir à faire. J'avoue que j'ai trouvé l'hôtel de ville impressionnant, fort beau. »



Angela Lawless

23 ans, Écossaise

Primaire des sciences et de la biodiversité

« À Glasgow, j'étudiais plus particulièrement le français et l'histoire. Actuellement, j'aime enseigner l'anglais à ces enfants de façon ludique et diversifiée.

Les enfants sont toujours prêts à m'écouter, étonnés par ce que je dis. J'aime beaucoup Boulogne-Billancourt, c'est une cité très tranquille et calme.

En plus, elle a l'immense avantage d'être à proximité immédiate de Paris. »



Katie Johnston

22 ans, Néo-zélandaise

Élémentaire Pierre-Grenier

Comme ses amis, Katie, étudiante avoue perfectionner son français et aimer l'enseigner aussi. « Nous sommes très bien accueillis tant dans nos écoles que dans la ville. Nous avons la possibilité de varier nos activités pédagogiques à destination des écoliers. C'est la troisième fois que je viens en France mais la première fois que je séjourne à Boulogne-Billancourt. Dans cette ville, nous sommes logés dans un appartement moderne et spacieux. Ce que j'apprécie le plus ? Ses bibliothèques, sa proximité avec Paris et la diversité de ses commerces. Ici, je trouve tout ce dont j'ai besoin ! »

Propos recueillis par Sabine Dusch et Jean-Sébastien Favard
Photos : Jean-Marie Ramès

BANQUE ALIMENTAIRE : 48 TONNES RÉCOLTÉES

LES BOULONNAIS TOUJOURS AUSSI GÉNÉREUX !

Merci à tous les Boulonnais donateurs et bénévoles pour la grande réussite de la collecte de la Banque alimentaire. Grâce à votre action, plus de 48 tonnes de denrées alimentaires ont été collectées à Boulogne-Billancourt qui reste la ville la plus généreuse d'Ile-de-France par habitant.

« **A**vec 48 tonnes récoltées, Boulogne-Billancourt reste toujours en tête des villes franciliennes donatrices par habitant, s'est félicité Pierre-Christophe Baguet, à l'occasion de la soirée de remerciements aux bénévoles de la Banque alimentaire le 5 décembre dernier. *Je suis fier d'être maire d'une ville aussi généreuse !* » Organisée du 28 au 30 novembre dans 18 magasins, la Banque alimentaire a mobilisé plus de 600 bénévoles et on évalue à 25 000 le nombre de donateurs Boulonnais. Encore une fois très actifs durant la semaine précédant la collecte, les établissements scolaires et les crèches ont permis d'apporter 4,5 tonnes. « *Au total, ces 48 tonnes représentent 96 000 repas, soit une somme équivalente à 235 000 euros*, a précisé Daniel Rouvery, responsable de la Banque alimentaire à Boulogne-Billancourt. *Je rappelle que 24 tonnes sont remises à l'Entraide de la ville, quatre tonnes de produits bébé vont à la Croix-Rouge et le complément rejoint l'entrepôt de la Banque alimentaire d'Ile-de-France située à Villeneuve-le-Roi.* » Pour la première fois, les centres de loisirs ont été associés et ont proposé un spectacle très apprécié le 27 novembre à l'espace Landowski. Et, toujours fidèle, la jeunesse boulonnaise a apporté son aide dans les magasins et au centre de tri déployé à l'hôtel de ville : collégiens, lycéens, élus du Conseil communal des enfants, scouts, apprentis d'Auteuil, pensionnaires des Papillons blancs et jeunes de l'aumônerie. « *Je remercie tous les bénévoles, qu'ils soient particuliers, associations ou entreprises*, a continué Daniel Rouvery. *Sans oublier le maire qui a, une nouvelle fois, mis à notre disposition l'hôtel de ville et de nombreux services municipaux pour nous aider sur la logistique.* » Les entreprises boulonnaises ont aussi participé, à l'image de la fondation Carrefour, qui a apporté un soutien financier de 230 000 euros à la BAPIF (Banque alimentaire Île-de-France).

HOMMAGE À FRANÇOISE SAINT-RAYMOND

La première collecte de la Banque alimentaire à Boulogne-Billancourt remonte à 1988. Créée par le général de Broca, qui en a assuré l'orga-

nisation pendant six ans, la collecte a ensuite été confiée à Françoise et Joseph Guillaume en 1994. En 2005, Jean et Françoise Saint-Raymond ont pris le relais et ont eu l'idée d'associer les jeunes Boulonnais directement dans les établissements scolaires : une nouveauté et une spécificité de Boulogne-Billancourt par rapport aux autres villes. Pierre-Christophe Baguet et

Daniel Rouvery ont tenu à avoir une pensée pour Françoise Saint-Raymond, disparue en octobre dernier, et se sont adressés à Jean, son mari : « *Françoise était très généreuse et très impliquée dans la Banque alimentaire mais aussi dans beaucoup d'autres actions de solidarité. Merci à tout ce que vous avez apporté à notre ville.* » ■

J.-S. Favard



© Jean-Marie Ramnes

■ Le vendredi 5 décembre à l'hôtel de ville, le maire, accompagné d'Isaure de Beauval, maire adjointe chargée des Affaires sociales, et d'Agathe Rinaudo, conseillère municipale déléguée aux Solidarités actives, ont chaleureusement remercié les bénévoles de la Banque alimentaire. La participation active de 600 personnes, de la Ville, d'associations telles que les Papillons Blancs, le Rotary, Le Lions Club, le Secours catholique, les Apprentis d'Auteuil, les scouts mais aussi les élèves des établissements scolaires, les crèches, les centres de loisirs, des entreprises comme GRDF, Liebigg, Carrefour... a permis le succès de la collecte 2014.



© Arnaud Olszak

■ Pour leur première participation, les centres de loisirs ont été très actifs : réalisation d'une fresque et décoration du centre de tri. Ils ont surtout organisé un beau spectacle à l'espace Landowski le jeudi 27 novembre, dont le ticket d'entrée était d'apporter une denrée alimentaire.

Le Lions Club « Boulogne-Billancourt l'innovante » se mobilise
Le Lions Club « Boulogne-Billancourt l'innovante » va déployer une grande campagne de communication du 12 au 18 janvier 2015, intitulée : « Soyez humaniste et engagé. Soyez Lions ». L'occasion de rappeler que, sur Boulogne-Billancourt, le Lions Club agit en faveur des enfants en souffrance, des enfants handicapés des Papillons Blancs des Rives de Seine et participe activement aux actions de solidarité comme la banque alimentaire ou le Téléthon. Félicitations !



Concert au profit de l'ALIS

Placé sous le signe de l'humour et de la solidarité, cette belle soirée, animée par Franck Mossler et le journaliste-animateur Nelson Monfort, a permis de récolter 21.000 €, une somme qui permettra à l'association, présidée par Hubert Azemard, d'acheter du matériel pour faciliter le quotidien des personnes atteintes du locked-in syndrome (LIS). Déléguée générale de l'ALIS, Véronique Blandin a remercié Pierre-Christophe Baguet qui soutient l'association depuis de nombreuses années et qui leur prête régulièrement la salle du Carré pour le concert annuel. Le maire se félicite de l'ouverture, en 2016, d'une maison de vie de 22 chambres – la première en Europe – où les LIS, pris en charge par des professionnels spécifiquement formés, pourront trouver un projet de vie. Située sur les anciens terrains Renault, cette structure sera gérée par l'association Perce-Neige.

Le maire rappelle également l'inauguration du Foyer d'accueil médicalisé de Billancourt (voir p. 22), l'ouverture prochaine de l'Institut médico-éducatif pour les adolescents autistes ainsi que du premier foyer médicalisé dédié aux malades d'Alzheimer de moins de 60 ans.

Ensuite, le public a pu assister à un spectacle de qualité avec, en première partie, Aurore Voilqué qui a interprété son nouvel album dédié à la chanson française, et, en deuxième partie, le pianiste virtuose Pierre-Yves Plat, Franck Mossler à la batterie et au chant, Didier Marty au saxophone et Frédéric Bonneau à la contrebasse qui ont interprété un répertoire allant des plus grands classiques aux interprétations et improvisations jazz et swing hors des sentiers battus.



© Arnaud Olszak

Concert au profit des Restos du cœur

De nombreuses personnes ont assisté au concert des Restos du cœur le jeudi 27 novembre à l'auditorium du conservatoire de Boulogne-Billancourt. Les auditeurs ont pu apprécier la performance musicale des élèves talentueux de l'orchestre à cordes du conservatoire de la ville. Au programme : les deux sérénades lumineuses de Dvorák et Barber, petit joyau oublié du compositeur du célèbre *Adagio* ainsi que la *Trauermusik* de Hindemith. Les bénéfices du concert permettent de financer les activités complémentaires organisées à Boulogne-Billancourt par les bénévoles des Restos du Cœur.



© Nicolas Fagot

Un Boulonnais offre 900 colis de denrées aux associations

900 colis ont été offerts par le Boulonnais David Ermacora à des associations caritatives boulonnaises. 800 ont été livrés au Secours populaire du 11, rue de Clamart auprès d'Anne Guillou, et 100 ont été récupérés par Marie de Gasquet, présidente de l'association Demain mieux qu'hier.

21 000 euros récoltés lors du téléthon 2014

Les vendredi 5, samedi 6 et dimanche 7 décembre dernier, les Boulonnais se sont mobilisés pour le traditionnel Téléthon organisé en faveur de l'AFM (Association française contre les myopathies). Un week-end solidaire qui a débuté par le tournoi de bridge organisé par l'association Bridge et Loisirs le vendredi 5, avant de se poursuivre par plusieurs animations dans la ville : pièce de théâtre joué par des enfants à la bibliothèque Marmottan, un concert de rock à Landowski, des jeux de société géants installés à l'hôtel de ville, un cours de Krav-Maga donné pendant de longues heures. Et trois jours durant, des ventes de compositions florales et de jeux (AFM), de livres (Conseil communal des Enfants), de gâteaux (lycée Étienne-Jules-Marey) se sont tenues sur la Grand-Place. Et le 7 décembre, les élèves du CVL (Conseil des délégués pour la vie lycéenne) d'Étienne-Jules-Marey ont participé à la réception d'appels à la plateforme téléphonique du 36 37 située à Vélizy. Avec cette année, une vente aux enchères exceptionnelle : celle d'une mobylette des années 60 retapée par des résidents du CITL (Centre d'initiation au travail et aux loisirs) Le Grand Chemin et qui est partie à 450 euros !



15^e FORUM PETITE ENFANCE

LE SALON DES PARENTS BOULONNAIS

Le Forum de la Petite Enfance se tiendra le samedi 7 février 2015 dans les salons d'honneur de l'hôtel de ville. Organisé par la Ville, cet événement présente un aperçu complet des modes d'accueil des jeunes enfants sur Boulogne-Billancourt.

L'objectif du Forum de la petite enfance, organisé le samedi 7 février de 9h30 à 12h30 à l'hôtel de ville, est de faire connaître aux familles boulonnaises les modes d'accueil des enfants de 0 à 4 ans existants sur la commune. De nombreux stands tenus par des professionnels de la petite enfance accueilleront les parents et leur présenteront leurs services : accueil à temps complet, garde d'enfants à domicile, multi-accueil et jardin d'éveil. D'autre part, les partenaires institutionnels comme la CAF, la PMI, l'espace bébé maman ou le Centre d'information sur le droit des femmes seront également sur place pour renseigner sur le soutien à la parentalité et les aides aux familles. Un véritable salon permettant aux jeunes parents de découvrir l'offre de la Ville et la grande richesse des modes de

gardes (plus de 50 établissements publics, associatifs et privés).

Pour faciliter l'accès du forum, la mairie met à la disposition des visiteurs un garage à poussettes, un espace de change et un vestiaire adulte aménagé sur les coursives du premier étage, face aux ascenseurs. Une aire de jeux est aussi aménagée pour les plus de trois ans.

Attention, aucune inscription ne sera prise en compte le jour du forum. Merci de prendre contact avec la direction de la Famille (01.55.18.53.00).

Stands présents au forum

SERVICES D'ACCUEIL À TEMPS COMPLET

Crèches collectives municipales
Crèches collectives familiales
Kids'up
Crèche attitude
La maison bleue
Les P'tits Loups
Le Cheval à Bascule
Bambolino

Aide-moi à faire seul
People & Baby
Les Petits Chaperons Rouges
Boules et Billes
Doudou crèche
Rose et Bleu
Micro-crèche Le Petit prince
Maison de l'enfant
Babilou
Jardin d'enfants Solférino

SERVICES MULTI-ACCUEIL ET ATELIERS D'ÉVEIL

Aide-moi à faire seul
Jardins d'éveil municipaux
Les petites têtes de l'Art
Graine de jeux (centre national du jeu)
Viens jouer à la maison
Bibliothèques municipales
Bibliothèque L'Oiseau-lyre

SOUTIEN À LA PARENTALITÉ ET AIDES À LA FAMILLE

Caisse d'allocations familiales
Relais des assistantes maternelles
PMI/Prévention santé
Prévention santé
La maison ouverte
Centre d'information sur les droits des femmes et des familles
Sos urgences mamans
Espace bébé maman

SERVICES DE GARDE D'ENFANTS À DOMICILE

E comme Enfants
Family - Sphère

AUTRES SERVICES

Les Papillons Blancs Rives-de-Seine
Mission handicap
Centre d'action médico-sociale précoce

QUAND LES LYCÉENS DEVIENNENT DES SECOURISTES

Comme chaque année depuis trois ans, des séances de formation aux premiers secours (SST - Sauveteur secouriste



Lucile, Chloé et Sabrina s'entraînent au massage cardiaque sur des mannequins, avec et sans défibrillateur.

du travail) ont été organisées au lycée Étienne-Jules Marey début janvier, en partenariat avec l'Éducation nationale, la Ville (Espace santé jeunes) et la Croix-Rouge.

Étalées sur trois journées, elles ont permis aux élèves de 1^{re} ASSP (Accompagnement, soins et services à la personne), dispersés en petits groupes dans plusieurs salles, et encadrés de leur professeur de STMS (Sciences et techniques médico-sociales), Malya Brahmi, d'endosser avec fierté le rôle de sauveteur secouriste. Au programme de ces journées : apprentissage des bons gestes comme la position latérale de sécurité (PLS), cas concrets et simulations d'accidents, démonstrations avec des explications claires et concises...

UNE FORMATION QUI COMPTE POUR LE BAC

La classe suivra ensuite la formation de PSC1 (Prévention et secours civiques de niveau 1) lors d'un stage « passerelle » de quatre heures (qui rapporte des points en plus pour le Bac), puis celle d'initiateur aux premiers secours (FIPS) avec la Croix-Rouge avant d'animer, comme chaque année, courant mars, des ateliers d'initiation « Apprendre à porter secours » dans toutes les classes de CM2 de la Ville. « Ce projet phare de l'établissement est très apprécié des élèves car il développe leurs compétences en matière de prévention de risques, les éduque et les forme à la citoyenneté et au sens civique, mais surtout, les valorise et leur donne confiance en eux », souligne Malya Brahmi. La suite au prochain numéro...

M.K.-D.

AU PROFIT DE L'ASSOCIATION TERRE D'ARCS EN CIEL

4^e GRAND TOURNOI DE BRIDGE LE DIMANCHE 8 FÉVRIER

Le désormais traditionnel tournoi de bridge de Boulogne-Billancourt se déroulera le 8 février dans les salons d'honneur de l'hôtel de ville. Organisé par les quatre clubs bouloonnais affiliés à la FFB (Bridge et loisirs, Cercle de bridge et d'échecs, Bridge club Renault, Club de bridge Yves Kermen), il sera réalisé cette année au profit de l'association Terre d'arcs en ciel.

Solidaire et engagé, ce tournoi permet chaque année de soutenir des associations caritatives ou à mission d'intérêt général à l'instar, l'an passé, de l'association Trisomie 21, ce qui avait notamment permis la mise en œuvre d'une meilleure communication (amélioration du site internet) et d'ateliers pour les jeunes.

UN ENGOUEMENT CONSTANT POUR LE BRIDGE À BOULOGNE-BILLANCOURT

Avec le soutien de la Ville, de nombreuses actions – dynamiques et innovantes – en faveur du bridge, ont pu voir le jour à Boulogne-Billancourt ces dernières années. À commencer par la création de la première école de bridge pour enfants en France à Bridge et loisirs, club fort de 600 membres et de professeurs de haut niveau, qui a dû doubler le nombre de cours débutants en journée

et en soirée afin de faire face à un « afflux » de nouveaux (40 débutants cette année sur 100 nouveaux). À noter aussi le développement du bridge scolaire (une trentaine d'enfants de CM concernés aux Glacières grâce aux ateliers proposés sur le temps du midi et qui font partie intégrante du projet pédagogique de l'établissement), ou encore la mise en place récente, après le succès des samedis « apéro pizzas », au Cercle de bridge et d'échecs de Boulogne, des « trophées du dimanche après-midi » au 11, rue de Clamart. « *Le principe est simple*, explique Michèle Marois, présidente de ce petit club convivial de 200 membres qui reste ouvert les jours fériés et au mois d'août. *Vous accumulez des points de fidélité lors de chaque tournoi, et participez à la fin de chaque trimestre, à un tirage au sort avec, à la clé, surprises et petits cadeaux* ». Et Sylvain Lewi, président de Bridge et loisirs, de rappeler ce point capital : « *À Boulogne-Billancourt, on peut jouer au bridge tous les jours de l'année.* » ■

M.K.-D.

Renseignements et inscriptions :
01 46 04 73 00
ou sur bridgeloisirs@gmail.com

VILLE DE BOULOGNE-BILLANCOURT

GRAND TOURNOI de BRIDGE

dimanche 8 février 2015
organisé par les clubs de bridge de Boulogne-Billancourt au profit de l'association Terre d'arcs en Ciel

Salons d'honneur de l'hôtel de ville
26, avenue André-Morizet

14h : Accueil des participants
14h30 : Tournoi de bridge
18h : Remise des prix en présence de Pierre-Christophe Baguet, Maire de Boulogne-Billancourt
19h30 : Verre de l'amitié offert par la mairie

VILLE DE BOULOGNE-BILLANCOURT
Pierre-Christophe Baguet - Maire
Président du Grand Paris Seine Ouest

TERRE D'ARCS EN CIEL : UN LIEU D'ACCUEIL OÙ IL FAIT BEAU ET CHAUD

Situé au 118, rue du Château, Terre d'arcs en ciel, qui fait partie du réseau des Invités au festin, est un lieu de vie « intermédiaire » qui reçoit des personnes souffrant de solitude, de troubles psychiques, de difficultés relationnelles ou sociales. L'objectif ? Favoriser, dans un esprit de fraternité et de solidarité, la reconstruction d'un lien social défaillant, permettre aux personnes de déployer leurs potentialités, d'être reconnues, de devenir responsables et actrices de cet espace communautaire. « *Certains participants préfèrent s'occuper du bar et de la caisse, d'autres préparent les repas ou co-animent, en fonction de leurs compétences, des ateliers en présence de bénévoles ou de salariés (soins et bien-être, « des oreilles et des mots* », souligne la responsable du lieu, Catherine Doucet. Arts plastiques, terre, cuisine, chant choral, yoga, théâtre, danse, karaoké, philo, travaux manuels... les ateliers permettent à la trentaine de personnes qui en bénéficient, sous la coupe d'une vingtaine de bénévoles, d'acquiescer davantage de confiance et d'autonomie. Les projets de l'association ne manquent pas : création d'un site, mise en place d'un atelier informatique, d'un projet théâtre avec montage d'un spectacle et, suite au vif succès rencontré en octobre dernier lors d'un week-end à Valençay, organisation d'un séjour plus long en France.

Contact. : 01 46 84 01 37.



■ Au 118, rue du Château, Terre d'arcs en ciel accueille les personnes souffrant de difficultés relationnelles et sociales. Une trentaine de personnes se retrouvent ainsi pour des ateliers, comme la cuisine, leur permettant de gagner en confiance et en autonomie.

RECENSEMENT ANNUEL 2015

30 AGENTS À VOTRE RENCONTRE

« *Chacun de nous compte...* ». En partenariat avec les communes, l'Insee organise le recensement de la population. Dans les villes de plus de 10 000 habitants, 8 % de la population est recensée tous les ans depuis 2004. À Boulogne-Billancourt, 5 000 logements sont concernés. **Des agents recenseurs municipaux peuvent se présenter à votre domicile du 15 janvier au 21 février 2015 inclus.***

COMMENT SAUREZ-VOUS SI VOUS ÊTES RECENSÉ ?

L'agent recenseur, accrédité par l'Insee, posera une affiche dans votre immeuble et une lettre dans votre boîte entre le 9 et le 14 janvier 2015. Vous serez ainsi informé si vous devez être recensé cette année.



■ Nadia Ambrosio. (Q3)



■ Sandrine Baquero. (Q1-Q2)



■ Pascal Baron. (Q2)



■ Cédric Béquilleux. (Q1-Q6)



■ Annie Blanchard. (Q1)

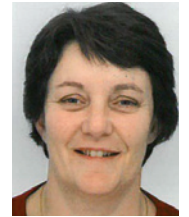

■ Sandrine Blondeau. (Q3-Q4)

COMMENT L'ENQUÊTE EST-ELLE RÉALISÉE ?

L'agent se présente ensuite dans chaque foyer pour remettre une fiche de logement et autant de bulletins individuels que de personnes vivant dans l'habitation. Il possède une carte tricolore – avec sa photo et signée par le maire – que vous pouvez exiger de voir.



■ Dany Brige. (Q3)



■ Sophie Breit. (Q2 - Q5)



■ Hélène Bussièrès. (Q1-Q5)



■ Sarah Corbion. (Q6)



■ Sabine Coroller. (Q2-Q5)



■ Béatrice Delcourt. (Q3)

COMMENT L'AGENT RÉCUPÈRE-T-IL LES QUESTIONNAIRES ?

À la date et à l'heure fixées lors de son premier passage, il revient à votre domicile récupérer les questionnaires remplis. Il est également possible de les déposer dans la boîte aux lettres de la mairie ou de contacter le 01 55 18 53 00.

Nouveauté en 2015 : Vous pouvez également répondre en ligne avec l'identifiant figurant sur le document qui vous aura été remis.



■ Xavier Forques. (Q2)



■ Rachid Henchir. (Q4)

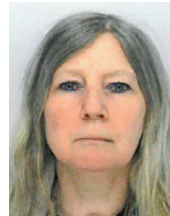

■ Véronique Henrot. (Q4)



■ Mohamed Khaliqane. (Q1-Q6)



■ Dalila Khial. (Q2)



■ Claude Laudet. (Q2)



■ Thierry Leduc. (Q3-Q4)



■ Myrna Lemaire. (Q2)



■ Florent Lerondeau. (Q4)



■ Nathalie Lopez. (Q1-Q6)



■ Fouazi Mehadhbi. (Q3)



■ GeorGINOT Naze. (Q3-Q4)

(*) Entre parenthèses, les quartiers où ils viendront à votre rencontre.

Toutes les infos :

www.le-recensement-et-moi.fr

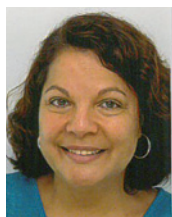

■ Nadine Nirlo. (Q4-Q5)



■ Jean-Baptiste Nury. (Q6)



■ Houria Oubella. (Q3-Q5)



■ Sandrine Tixier. (Q4)



■ Catherine Vergé. (Q1)

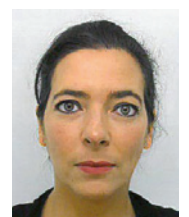

■ Vanessa Vieillard-Kramdi. (Q1)

Alertes SMS : un service gratuit

Depuis 2013, GPSO propose un nouveau service gratuit : les alertes SMS. En cas d'épisode neigeux, pour être avertis par SMS, les habitants peuvent s'abonner aux alertes sur le site de GPSO : <http://www.agglo-gpso.fr/inscriptionSMS.html>



© Arnaud Olszak

NEIGE ET VERGLAS

D'IMPORTANTES MOYENS MIS EN PLACE... MAIS AUSSI DES OBLIGATIONS POUR LES RIVERAINS

La viabilité hivernale, soit la nécessité de rendre circulables les chaussées, places et trottoirs par temps de neige ou verglas, est une préoccupation permanente des services communautaires et de la ville de Boulogne-Billancourt mais aussi une responsabilité de chaque riverain.

Dans un souci d'efficacité, les services de GPSO et les villes, dont Boulogne-Billancourt, regroupent leur moyens humains et matériels afin d'assurer le traitement des voies de circulation et l'accès aux bâtiments publics. Durant les périodes difficiles, les agents communautaires de l'une des trois directions territoriales peuvent être appelés en renfort sur une autre direction. Chaque année, le plan d'action est optimisé. Ainsi, après la mise en place d'un stock de 1 500 tonnes de sel supplémentaires dédiées exclusivement à GPSO et l'acquisition de cinq camions poids lourds équipés d'une lame de déneigement, quatre tracteurs équipés d'une lame de déneigement et 20 mini-balayeuses à neige sont venus compléter le dispositif en 2013.

LES MOYENS HUMAINS Pendant la période hivernale, qui durera jusqu'au 16 mars 2015, 175 agents assurent, par roulement, ce dispositif

d'astreinte hivernale et sont prêts à intervenir 24 heures sur 24 et 7 jours sur 7 pour assurer des actions préventives ou curatives. Selon l'intensité de l'hiver, cette force vive peut représenter près de 400 agents.

LES MOYENS MATÉRIELS Les 18 saleuses et les 5 lames de déneigement dont dispose la Communauté d'agglomération ont été entièrement révisées. Quatre tracteurs du service des espaces verts équipés de lames de déneigement pour les voies étroites et en pente, et 20 mini-balayeuses à neige pour traiter les cheminements piétons prioritaires à proximité des gares, écoles et établissements publics, viennent compléter le dispositif. Près de 1 500 tonnes de sel, réparties sur 6 sites différents, sont stockées sur le territoire.

UN PLAN D'ACTION COORDONNÉ Les services de GPSO se doivent d'assurer le déneigement de l'ensemble des chaussées, des voies communales mais également d'une partie des routes départementales. Les voies forestières de l'ONF ne font l'objet, quant à elles, d'aucun traitement afin de ne pas nuire à l'environnement. La route nationale 118 est prise en charge par les services de l'État. La priorité, en cas de neige intense, est de traiter la continuité des itinéraires principaux. Les voies secondaires, sentiers et impasses sont

déneigés dans un deuxième temps dès que les itinéraires principaux sont circulables.

GPSO adhère, par ailleurs, à un service spécifique de météo France permettant de connaître heure par heure les conditions météorologiques afin d'y répondre en conséquence. Ces données disponibles via un site Internet dédié permettent d'apprécier les températures de l'air, du point de rosée et des chaussées, les limites pluie/neige, le niveau des précipitations à venir, le pourcentage d'humidité, la force et la direction des vents. L'analyse de ces données permet aux directions territoriales de GPSO d'adapter le mode de traitement (pré-salage, salage...) ainsi que le dosage de la quantité de sel afin de minimiser l'impact sur l'environnement tout en optimisant l'efficacité. ■

Déneigement des trottoirs, mode d'emploi

Il appartient, à chaque riverain, de participer parallèlement au déneigement. Si les services de GPSO concentrent leur action sur les 294 km de chaussées, ils n'interviennent pas sur les 610 km de trottoirs. Particuliers, copropriétés, entreprises ont l'obligation de prendre des précautions afin de prévenir les risques de chutes et d'assurer la sécurité des passants au droit de leur propriété. **En effet, leur responsabilité peut être engagée en cas d'accident.**

- Se procurer un sac de sel et une pelle dans un commerce dédié avant les premiers flocons.
- Racler la neige avec une pelle pour créer des couloirs de circulation pour le sel.
- Jeter le sel sur la zone à traiter, en respectant les quantités conseillées et en évitant les pieds d'arbres et les massifs plantés. Ne pas attendre que la neige soit compactée !
- Stocker la neige en cordon sur le trottoir le long des clôtures et veiller à laisser un couloir de circulation pour les passants, à n'obstruer ni bouches, ni caniveaux et à ne pas empêcher l'écoulement des eaux.



© Arnaud Olszak

SENIORS



80 ANS DE L'HÔTEL DE VILLE

UN THÉ DANSANT EXCEPTIONNEL !

Dimanche 14 décembre 2014 : près de 700 seniors boulonnais ont répondu à l'invitation du maire et de la municipalité. Chaque année, le service Animations loisirs seniors organise un moment festif pour les seniors boulonnais inscrits dans les cinq clubs municipaux.

Cette année, pour faire face à la défection tardive du pavillon Dauphine, un goûter dansant de fin d'année a été organisé à l'hôtel de ville, une occasion de fêter les 80 ans de la maison commune. Une après-midi durant, le vaste rez-de-chaussée de l'édifice municipal s'est transformé en une gigantesque piste de danse. Pour le plus grand plaisir des invités. Des buffets, des fleurs, un orchestre entraînant,

des magiciens et des caricaturistes... Tout avait été programmé pour passer un joyeux moment. Et ce fut un sans-faute. La piste de danse n'a pas désempilé et la bonne humeur était de la partie ! La présence d'un stand photo avait également été prévue afin que chacun puisse se faire photographier et repartir ainsi doté d'une photo personnelle illustrant ce jour mémorable. À 18 heures, les convives sont repartis, à bord des cars affrétés par la municipalité ou individuellement. Cerise sur le gâteau : à défaut du traditionnel repas, chaque convive a reçu comme cadeau, dans un sac réutilisable frappé du logo des 80 ans de l'hôtel de ville, de quoi fêter « gastronomiquement » la fin d'année entre amis. Ce goûter dansant de fin d'année ? Un premier rendez-vous... plébiscité ! ■

Sabine Dusch

Goûter dansant : paroles de seniors



Anna-Maria, 82 ans
Très élégante Anna-Maria, d'origine espagnole, habite Boulogne-Billancourt depuis 1968, du côté du Pont-de-Sèvres. Mère de deux enfants, aujourd'hui grand-mère, elle apprécie la vie boulonnaise. « Je trouve que c'est une ville agréable, très bien desservie par les transports en commun. Je fréquente le club Auguste-Perret et participe également aux ateliers peinture et dessin du club Rose-Besnard. »

Élisabeth, 68 ans et Albert, 78 ans
« Je suis Boulonnais depuis 1969. J'ai longtemps tenu une brasserie au Pont-de-Sèvres et j'ai arrêté de travailler à 75 ans ! Ma vie est ici. Pour rien au monde je ne quitterai Boulogne-Billancourt », confie Albert. Même enthousiasme chez sa compagne Élisabeth : « Je réside ici depuis un an et demi et j'aime beaucoup. Il y a énormément d'animations et on peut s'inscrire à de nombreuses activités, notamment celles du club Auguste-Perret que nous avons l'habitude de fréquenter. »



PARMI LES DÉLIBÉRATIONS DU CONSEIL MUNICIPAL DU 18 DÉCEMBRE 2014

Le Cesel nouveau est arrivé : 75 membres dont 35 femmes !

Organe consultatif, créé en décembre 2008, à l'initiative du maire, le CESEL (Conseil économique, social et environnemental) favorise une approche prospective des problématiques sociales, économiques, culturelles et d'intérêt général à l'échelle de Boulogne-Billancourt. Il rend des avis motivés sur les grands enjeux communaux. Suite à l'appel public à candidatures lancé pour son renouvellement (tous les 3 ans) près de 120 CV ont été étudiés via une commission menée par Guy Sorman, président du Cesel. La commission était composée de sept élus : Isaure de Beauval, Marie-Laure Godin, Ségolène Missoffe, Fatima Cardetas et Vittorio Bachetta, Jonathan Papillon et Pierre Gaborit. Le Cesel nouveau sera composé de 75 membres : 35 femmes et 40 hommes. Sur ce total, 28 ont vu leur mandat renouvelé. La liste détaillée et la photo de l'assemblée seront présentées dans un prochain *BBI* à l'issue de la réunion d'installation.

Démocratie de proximité : renouvellement des six conseils de quartier

Trente-quatre conseils tenus sous l'égide des élus territoriaux, 11 rencontres publiques, 10 réunions de concertation, participation à de nombreuses manifestations : les conseillers de quartier, relais important entre la municipalité et la population boulognoise, sont consultés sur toutes les questions liées à la vie de leur quartier (aménagement, environnement, commerces, sécurité, transports, etc.) Ces conseils, dans le prolongement du découpage de la ville en six quartiers mis en place en 2010, sont renouvelés tous les deux ans. Les candidatures ont été appréciées par les élus territoriaux aux regards des critères d'âge, de parité, de représentation professionnelle et de domiciliation géographique. Cent cinquante-six postes ont été pourvus et répartis en 6 conseils de 26 membres. Dans un souci d'une meilleure représentativité de l'ensemble des acteurs de proximité, il a été décidé d'intégrer, à chaque conseil, deux membres de l'UCABB (Union des commerçants de Boulogne-Billancourt.) Les nouveaux conseils vous seront présentés dans un prochain *BBI*.



Île Seguin : une déclaration du projet pour conforter le R4, son extension et la pointe amont

Alors que les grues s'affairent sur la pointe aval de l'île Seguin, certaines procédures contentieuses, essentiellement procédurales, ont retardé la reconversion totale du site et notamment l'installation du pôle artistique R4, un des projets phares européens dans le domaine de la culture attendu sur la pointe amont. Les requérants n'ont visiblement pas pris en compte la volonté populaire affirmée lors de la votation citoyenne de 2012, voire des dernières élections municipales. Afin de sécuriser les investisseurs de la pointe amont, le recours contre le permis de construire de R4 ayant, lui, été levé, le conseil municipal a décidé de **mettre en œuvre une procédure de déclaration de projet pour la pointe amont de l'île, avec mise en comptabilité du Plan local d'urbanisme (PLU)**. Cette décision n'entraîne aucune modification de gabarit, ni de hauteur et reste identique à celle souhaitée par les Boulognais. L'extension du projet R4 comprendra terrasses aménagées, activités d'enseignement en lien avec des universités étrangères, hébergement hôtelier, etc. en synergie avec le projet culturel.

Feu vert pour la passerelle piétonne reliant l'île à Sèvres

Les travaux de la passerelle dite « sud », qui reliera l'île Seguin à Sèvres, devraient commencer très prochainement. Elle doit, en effet, être opérationnelle pour l'ouverture de la cité musicale départementale à l'été 2016. En accord avec la communauté d'agglomération Grand Paris Seine Ouest, le conseil municipal a proposé et autorisé que la SAEM Val de Seine, aménageur de la ZAC, en assure désormais la maîtrise d'ouvrage. Cette réalisation permettra un lien direct entre l'île et la station Brimborion du T2. Le coût de l'opération est estimé à 7,4 M€ HT dont 50 % à la charge de l'opération d'aménagement. Le reste du financement fera l'objet d'une subvention de GPSO.

Conseils d'administration des collèges et lycées publics : désignations des représentants de la Ville et GPSO

Le code de l'éducation prévoit que les conseils d'administrations des collèges et lycées soient composés, pour un tiers, de représentants de collectivités territoriales, soit de la commune, du conseil général, mais aussi de la communauté d'agglomération depuis un décret du 24 octobre 2014. Ont été désignés à l'issue du conseil municipal et de celui de GPSO, les élus et représentants titulaires suivants pour la ville et GPSO : **Collège Landowski** : Pascal Louap (titulaire Ville), Armelle Gendarme (titulaire GPSO); **Lycée Jacques-Prévert** : Pascal Louap (BB), Anne-Charlotte Lorbeer (GPSO); **Lycée Etienne-Jules Marey** : Anne-Charlotte Lorbeer (BB), Pierre Deniziot (GPSO); **Collège Jean-Renoir** : Véronique Gaudoux-Dauvillier (BB), Christine Bruneau (GPSO), **Collège Jacqueline-Auriol** : Sylvie Rougnon (BB), Christine Lavarde (GPSO); **Collège Paul-Landowski** : Sandy Vetillart (BB), Christine Lavarde (GPSO).

APRÈS 2014 (6 M€), LES DÉCISIONS DU GOUVERNEMENT PONCTIONNENT LES FINANCES DE LA VILLE DE 10 M€!

Face au déficit public colossal, le gouvernement a décidé unilatéralement de ponctionner les dotations reversées aux collectivités en échange pourtant des services qu'elles assurent pour le compte de l'État. La solution choisie à Boulogne-Billancourt pour maintenir un haut niveau de service à la population sans augmentation des impôts est la mise en œuvre d'un programme d'économie sans précédent.

1 UN CONTEXTE FINANCIER D'UNE GRAVITÉ EXCEPTIONNELLE

Les collectivités locales, en premier lieu les communes et les communautés d'agglomération vont être massivement confrontées à des difficultés financières d'une gravité exceptionnelle. L'État a décidé d'un vaste plan d'économie de 50 milliards de 2015 à 2017 dont 11 milliards d'euros pour les collectivités locales, qui s'ajoutent au 1,5 milliard de 2014.

Dans le même temps, l'État fait peser sur les villes toujours plus de charges. La réforme des rythmes scolaires devrait coûter aux villes 600 millions d'euros. À Boulogne-Billancourt, les dépenses liées à cette réforme s'élèvent à près de 2 M€ en année pleine.

Dans le même temps, les mécanismes de péréquation montent en puissance. Ainsi, les bons élèves que sont les villes et les intercommunalités bien gérées vont être ponctionnés au titre de la solidarité (FSRIF, FPIC).

2 LES CAPACITÉS FINANCIÈRES DE LA VILLE DIMINUERONT DE 10 M€ EN 2015

Pour Boulogne-Billancourt, cette politique intolérable va se traduire par une diminution de 10 millions d'euros des capacités financières de la ville, soit l'équivalent de 18 % de tous les impôts ménages (taxe d'habitation et taxe foncière). Ce montant est à rapporter aux 166 M€ de dépenses de fonctionnement pour l'année 2014.

C'est un effet de ciseaux redoutable avec, d'un côté, la baisse de la Dotation de Fonctionnement de l'État (-3,7 M€) et de l'autre la hausse importante de (+1,5 M€) du prélèvement de solidarité de la Région Île-de-France (FSRIF), et la hausse des charges liées à la réforme des systèmes scolaires (+1,7 M€) et des mesures des accords Lebranchu qui augmentent la masse salariale (+0,9 M€).

Les mêmes contraintes pèsent également sur Grand Paris Seine Ouest qui est dans la nécessité de diminuer les reversements aux communes membres (-1,3 M€) et le fonds de concours (-0,9 M€) versés à la ville pour financer la baisse des Dotations de l'État et l'augmentation de la solidarité nationale (FPIC).

Augmentation du fonds de solidarité de la région Île-de-France (FRISF)	1,5 M€
Baisse du fonds de concours de GPSO (effet mécanique de l'augmentation du FPIC)	0,9 M€
Baisse de la dotation globale de fonctionnement	3,7 M€
Augmentation de la masse salariale du fait des accords Lebranchu, de la fin du jour de carence, de la hausse des cotisations CNRACL	0,9 M€
Coût net de la réforme des rythmes scolaires en année pleine (dépenses moins subventions)	1,7 M€
Baisse de la dotation de solidarité communautaire (DSC) versée par GPSO	1,3 M€
MONTANT CUMULÉ DES MAUVAISES NOUVELLES	10 M€

3 PAS DE HAUSSE DES TAUX DE LA FISCALITÉ EN 2015

Les taux des impôts locaux (municipaux et communautaires) n'augmenteront pas en 2015 pour les ménages et les entreprises.

Cette maîtrise de la fiscalité locale permettra à Boulogne-Billancourt de se maintenir sur le podium des grandes villes de France de plus de 100 000 habitants avec les taux les plus faibles. Le taux consolidé de la taxe d'habitation sur le territoire (ville + GPSO) de 17,87 % est au premier rang après Paris, contre 31,27 % en moyenne.

4 L'ÉQUILIBRE DU BUDGET DE NOTRE VILLE NÉCESSITERA DES EFFORTS DE TOUS

Le maintien de la qualité des services publics et des investissements, sans augmentation des impôts, nécessite de dégager de nouvelles marges financières qui ne peuvent passer que par une diminution des dépenses et une augmentation minimum de certains tarifs et redevances.

NEMENT PÉNALISENT À NOUVEAU GRAVEMENT

Au Conseil municipal du 18 décembre la municipalité a décidé :

1 – UNE AUGMENTATION TRÈS ADAPTÉE DES TARIFS

En moyenne la majorité des tarifs, taxes et redevances évoluera de 6 % par rapport à leur niveau de décembre 2012.

Cependant, concernant les tarifs des activités municipales, la ville a maintenu ses mesures de solidarité pour les situations les moins favorisées, comme le taux de solidarité à 0,50 cts pour la restauration scolaire, la gratuité des études pour les tranches de quotient A et B, la gratuité de la réforme des rythmes scolaires ou encore des tarifs réduits pour les personnes en situation de précarité ou de handicap.

L'application d'un quotient familial spécifique, qui fait de Boulogne-Billancourt la ville des familles, est maintenue avec la dégressivité des tarifs en fonction de la composition de la famille. Il en est de même du chèque municipal « famille nombreuse ».

Pour tenir compte de la forte hétérogénéité des familles composant la tranche J, trois nouvelles tranches de quotient familial ont été créées de manière à introduire plus d'équité dans l'effort demandé à chacun.

À RETENIR

- Harmonisation des modalités d'inscription à l'École municipale des sports, aux Ateliers artistiques. Désormais, toute inscription qui ne fera pas l'objet d'annulation dans les délais fixés, fera l'objet d'une facturation.
- Harmonisation de la facturation pour la restauration scolaire, les études et ateliers, des accueils de loisirs et du centre d'animation permanent, les ateliers artistiques et École municipale des sports, qui deviendra forfaitaire en fonction du nombre de jours auxquels l'enfant a assisté.
- Création de 3 tranches de quotient pour les familles et de 2 tranches de quotient pour les seniors. Les familles et seniors concernés vont être contactés par L'Espace accueil familles pour mettre à jour leur quotient.
- La facturation des séjours en fonction du coût réel sera appliquée à partir des vacances d'été. Il sera indiqué dans le catalogue des séjours.

L'Espace Accueil des Familles se tient à votre disposition pour répondre à toutes vos questions en mairie ou par téléphone : 0155185300.

2 – UNE BAISSÉ DE 5 % DES SUBVENTIONS OCTROYÉES PAR LA VILLE AUX ASSOCIATIONS.

L'enveloppe globale des subventions aux associations est en baisse de 5 %. Cependant la ville a veillé que chacune d'entre elles, qu'elle œuvre dans le domaine social, culturel, sportif ou éducatif, puisse continuer

à remplir son rôle social et solidaire qui contribue au dynamisme de notre ville.

Le maire a, par ailleurs, décidé d'une baisse des dépenses générales de la commune d'au moins 5 % et une maîtrise encore accentuée de la masse salariale. Toutes ces mesures seront détaillées lors de la présentation du débat d'orientations budgétaires (DOB) en février.

LES ÉLECTIONS MUNICIPALES DÉFINITIVEMENT VALIDÉES !!

À la suite d'un recours en annulation des élections municipales boulonnaises de mars dernier déposé par un colistier de Pierre-Mathieu Duhamel et Thierry Solère, l'ensemble des élus de la majorité et de l'opposition de gauche, était convoqué à l'audience du jeudi 23 octobre au Tribunal administratif de Cergy Pontoise. Dans une communication au Conseil municipal du 18 décembre, le maire a annoncé que le tribunal avait rejeté ce recours, le 28 octobre dernier. Fait rarissime dans le cadre d'un contentieux électoral, le requérant a été condamné à verser 800 euros au maire ! Celui-ci a aussitôt déclaré qu'il reverserait cette somme aux « Restaurants du cœur » de la ville.

Cette condamnation prouve l'exaspération du Tribunal administratif face à cet acharnement de la liste d'opposition puisque 11.000 voix la séparaient de la liste de la majorité, et que cette procédure succédait à un précédent recours sur le financement de la campagne électorale auprès de la Commission nationale des comptes de campagne, déjà rejeté en juillet dernier !!

Le maire a regretté, qu'outre l'encombrement bien inutile des tribunaux, toutes ces procédures judiciaires, bien inutiles et de mauvaise foi, ont un coût, conseils, expertises, frais de justice dont les finances publiques se passeraient volontiers en cette période de restriction des budgets.

Alors que Pierre Mathieu Duhamel justifiait avec virulence ces procédures dans sa tribune de *BBI* de l'été, le maire a appelé une nouvelle fois cette poignée de contradicteurs routiniers à plus de retenue et de sérénité pour un débat public digne, constructif et respectueux de la démocratie.

GRUPE « UN VRAI PROJET POUR BOULOGNE-BILLANCOURT »

EN 2015, LES BOULONNAIS PAIERONT PLUS



© DR

Toutes les grandes collectivités soucieuses de bonne gestion et d'efficacité adoptent leur budget avant le 31 décembre qui précède l'exercice suivant afin d'engager l'année avec une visibilité financière suffisante.

Pas la Ville de Boulogne-Billancourt.

Au dernier conseil municipal, il n'a pas été question de budget 2015, ni même d'orientations budgétaires.

Cet étrange silence n'est pas seulement le résultat de l'incapacité du maire actuel à maîtriser la réalité financière. Il est le fruit d'une stratégie d'opacité destinée à masquer la dégradation inquiétante des finances de Boulogne-Billancourt.

Trois faits l'attestent.

Le premier, c'est l'arrêt, à la demande du maire actuel, de la notation de la Ville. Il s'agit de casser le thermomètre au moment où il indique que la fièvre monte.

Le deuxième, c'est la hausse des tarifs municipaux

de 6 % au 1^{er} janvier 2015 ; cette augmentation colossale, dans un contexte où, il n'y a ni inflation, ni hausse des salaires, pénalisera tous ceux, familles, personnes âgées, associations, qui ont le plus grand besoin des prestations municipales. Plutôt que de rechercher des gains de productivité et d'efficacité dans l'organisation des services rendus, la majorité municipale, libérée des échéances électorales, préfère taxer lourdement les usagers boulonnais.

Le troisième concerne la dette de la SAEM d'aménagement des Terrains Renault. Confrontée à un mur d'endettement et au risque de cessation de paiement, la SAEM n'a pu faire autrement que d'avouer qu'elle ne pourrait pas rembourser ses dettes en 2015 et en 2016. Le choix fait pour réaménager la dette est révélateur : les nouveaux emprunts contractés prévoient un remboursement de la totalité du capital en 2022 et 2023 et non au fur et à mesure, comme le voudrait une saine gestion. Cette stratégie renvoie la question du remboursement au-delà de l'échéance du mandat municipal

qui est en 2020. La SAEM verra ainsi ses charges financières augmenter lourdement pour les années qui viennent. Qui plus est, ces emprunts sont à taux variable créant ainsi un risque financier majeur puisque la remontée des taux d'intérêt est une certitude à un horizon aussi lointain.

Enfin, pour l'année qui vient, est posée la question des hausses d'impôts locaux que subiront les Boulonnais. Faute de la moindre lueur sur ce sujet du côté de la majorité municipale, je ne peux que former le vœu que le matraquage tarifaire qui vient d'être décidé ne trouve pas son équivalent du côté fiscal.

Je souhaite à chacune et à chacun d'entre vous, une très belle année nouvelle. ■

■ Pierre-Mathieu Duhamel et le groupe

« Un vrai projet pour Boulogne-Billancourt »

Permanence (ouverte le mardi matin de 9h30 à 13h et le vendredi après-midi de 14h à 18h)

63, rue de Billancourt 92100 Boulogne-Billancourt

Tél. : 01 41 31 39 78, courriel : uvppbb@gmail.com

GRUPE « LA VILLE CITOYENNE »

SOUTENONS L'ÉCONOMIE SOCIALE ET SOLIDAIRE

L'Économie Sociale et Solidaire (ESS) rassemble les entreprises et les associations qui cherchent à concilier activité économique et utilité sociale, donnant la primauté aux personnes sur la recherche de profits. Acteur économique de poids, l'ESS représente 12% des emplois privés en France.

La loi relative à l'économie sociale et solidaire, adoptée le 31 juillet 2014, facilite l'accès des entreprises de l'ESS aux financements publics.

Elle institue des Pôles Territoriaux de Coopération Économique (PTCE) rassemblant entreprises de l'ESS, entreprises privées, centres de recherche et de formation et collectivités territoriales. Notre ville et notre communauté d'agglomération doivent prendre des initiatives en ce domaine et ainsi porter des projets économiques innovants de développement local durable. Nous ferons dès 2015 des propositions en la matière.

Pour l'instant, la municipalité de Boulogne-Billancourt chemine plutôt à contre-courant



puisque'elle demande à toutes les associations de la ville de réduire uniformément de plus de 5% le montant des subventions demandées.

POURQUOI UNE TELLE RÉGRESSION ?

Le gouvernement français a engagé d'importantes réformes visant à réduire le montant des dépenses publiques, pour un total de 50 Md€ sur les trois années à

venir. Cet effort considérable, sans précédent à ce jour, appelle consensus et sa portée s'étend bien au-delà de nos préoccupations partisans. A ce titre, le projet de loi de Finances 2015, voté le 18 novembre dernier par l'Assemblée Nationale, prévoit une réduction de 3,7 milliards € de la dotation aux collectivités territoriales.

Notre budget devra intégrer sa part de contribution à cette réduction. Mais les associations, qui jouent un rôle considérable dans l'animation de notre ville et dans la solidarité avec nos concitoyens, ne peuvent en être si directement affectées.

MAINTENIR LE SOUTIEN AU MOUVEMENT ASSOCIATIF

Nous demandons que soient privilégiées les priorités et approches suivantes :

1. réduire les dépenses externes d'études, de communication, de fêtes et cérémonies ;
2. éliminer les redondances entre services relevant de la commune et ceux relevant de la communauté d'agglomération ;
3. éviter de mettre en concurrence les associations à vocation sociale ou solidaire proposant des services aux collectivités avec des sociétés marchandes par le biais d'appels d'offres. Les entreprises de l'ESS ne disposant pas de structures adaptées pour y répondre, les associations à objet social ou solidaire doivent donc continuer à bénéficier d'un soutien direct par le biais de subventions.

La Ville citoyenne vous souhaite une bonne et heureuse année 2015. ■

■ Groupe « La Ville Citoyenne »

Pierre Gaborit, Judith Shan, Vincent Guibert, Chloé Jaillard

Permanence : 169 rue Galliéni 92100 Boulogne-Billancourt

Tel: 01 48 25 63 61 / Fax: 01 48 25 73 97

contact@lavillecitoyenne.fr

Les élus vous reçoivent :

Mercredi 16h-18h / Samedi 10h-12h

www.lavillecitoyenne.fr • Twitter @villecitoyenne

GRUPE DE LA MAJORITÉ RASSEMBLÉE

PRÉSERVER NOTRE « BIEN VIVRE ENSEMBLE »

Notre belle et grande ville de Boulogne-Billancourt possède de multiples atouts, sur le plan géographique, économique, culturel, et beaucoup d'autres encore, mais celui qui trame sa vitalité dépasse toutes ces qualités réunies : c'est son « bien vivre ensemble » dont témoigne chaque génération, de la petite enfance aux plus anciens, que nous rencontrons quotidiennement

Ils en témoignent par leur bonheur de vivre à Boulogne-Billancourt, dans une ville qui porte haut les valeurs de la famille. Si nous avons voulu avec Pierre-Christophe Baguet faire de notre commune la ville exemplaire de la famille, c'est que celle-ci offre un refuge affectif autant qu'elle est un formidable foyer d'épanouissement qui ouvre les enfants et leurs parents vers l'extérieur.

En 2015, nous maintiendrons cette exigence au service de nos familles, injustement « plumées » par le gouvernement actuel. Près de 1000 places de crèches ont été créées et engagées depuis 2008, et nous nous appliquons à maintenir le taux de 50 % de satisfaction des places demandées, quand il se situe, à titre de comparaison, à moins de 20 % à Paris.

Nous avons eu la joie d'ouvrir à la rentrée scolaire sur le Trapèze une nouvelle école pilote, des sciences et de la biodiversité, ce qui est un signe tangible et visible de vitalité démographique dont notre ville est l'éclat avec les 6500 nouveaux Boulonnais (dont la moyenne d'âge est de 28 ans), qui vivent désormais sur les anciens terrains Renault. Sur ce quartier s'érigeront demain un nouveau lycée et le 5^e collège que nous appelons de nos vœux.

La jeunesse est un facteur de vivacité et de cohésion sociale, qui suscite à Boulogne-Billancourt beaucoup d'enthousiasme et de générosité, dans une ville qui porte haut les valeurs de la solidarité.

Cette année encore, notre ville figure à la première place des communes d'Île-de-France en termes

de denrées collectées par habitant, dans le cadre de la Banque alimentaire. Organisée les 28, 29, et 30 novembre 2014, la collecte a permis de recueillir 48 tonnes de biens alimentaires. Dans le contexte économique difficile que nous connaissons pour nos familles, c'est un record. En 11 ans, nous avons triplé la quantité de produits recueillis ! C'est un très grand succès, qui s'explique par la conjonction d'efforts engagés par de multiples acteurs sur cette opération qui a fédéré à Boulogne-Billancourt plus de 600 bénévoles et 9 directions municipales, une dizaine d'associations, les établissements scolaires, les centres de loisirs, les crèches, et une maison de retraite. Ce grand succès s'explique aussi, et surtout, par la grandeur d'âme des Boulonnais que nous tenons, une fois encore, à remercier et féliciter.

Le bien vivre ensemble, enfin, se partage avec les plus fragiles. Le samedi 29 novembre dernier, nous avons inauguré avec le maire le Foyer d'Accueil Médicalisé de Billancourt. Une magnifique réalisation qui accueillera au total 24 adultes vieillissants ayant un handicap mental et 12 adultes polyhandicapés. Ce sont donc 36 familles qui vont trouver dans cette structure une solution de prise en charge de proximité, adaptée et de qualité pour leurs proches.

Avec le jardin d'enfants adapté, l'institut médico-éducatif pour jeunes autistes que nous allons inaugurer dans quelques semaines, et la Maison Alis Perce-Neige, établissement unique en Europe pour les personnes atteintes du Locked-In Syndrome, qui ouvrira en 2016, ce sont quatre foyers pour personnes handicapées que la municipalité aura lancés en 6 ans.

Boulogne-Billancourt rayonne par sa vitalité économique et sa santé financière, mais son âme, elle, se trouve dans ses foyers, là où les plus fragiles d'entre nous vivent et sont accompagnés.

C'est à eux d'abord, que s'adressent nos meilleurs vœux pour 2015, que nous souhaitons belle et remplie de bonheur pour toutes vos familles. ■

■ Les élu(e)s de la Majorité rassemblée

RÉSIDENCE
Les Pins
Pilotée par l'APRR

agirc et arcco

Accueil de personnes valides et autonomes, seules ou en couple.

66 appartements
Studios : 28 - 42 m²
F2 : 45 - 59 m²

Logements avec balcon, cuisine équipée, salle de douche, cave...

Résidence services pour personnes âgées

- ✓ Une surveillance 24h/24
- ✓ Des animations
- ✓ Un restaurant
- ✓ Un cadre sécurisé
- ✓ Divers services et prestations

Située aux portes de Paris dans le quartier des Princes de Boulogne Billancourt, la résidence des Pins est composée de trois immeubles de trois étages au cœur d'un petit parc clôturé où il fait bon se promener.

24 rue Gutenberg - 92100 Boulogne-Billancourt
01 46 99 61 90
www.pins-boulogne.com

GARAGE RAVIER | **PEUGEOT**
VOTRE CARROSSIER-CONSEIL

Quand les températures baissent, **augmentez votre vigilance !**

Avant l'arrivée du froid, faites contrôler votre auto. Rendez-vous au Garage Ravier pour faire toutes les vérifications de rigueur, et vous assurer ainsi que votre auto résistera et passera l'hiver !

Toute l'équipe vous souhaite d'excellentes fêtes de Noël !

63 rue de Sèvres | 92100 BOULOGNE
Tél. : **01 46 05 20 45** | Fax : 01 46 05 50 02
info@garage-ravier.fr | www.garage-ravier.fr

CARROSSIER RÉPARATEUR MULTIMARQUES LABEL EUROGARANT
AXIAL PROFESSION CARROSSIER



LA CLINIQUE DU TAPIS®
Réparation • Restauration • Tapis • Tapisserie
De père en fils depuis 1962

Nettoyage à l'ancienne de tapis, tapisseries et kilims
Restauration dans nos ateliers parisiens
Franges, lisières, usures, trous et re-lainage
Devis et déplacements gracieux

Agréée assurances

www.lacliniquedutapis.com

NOS DEUX ATELIERS À PARIS :
25, rue Bellechasse • 75007 Paris
01 47 05 31 25
75, bis rue Michel Ange • 75016 Paris
01 40 71 53 06

 **Placard'Art**
La création artisanale

L'ARTISAN DU SUR MESURE À VOTRE SERVICE

Vous souhaitez une heureuse année 2015.

RANGEMENTS SUR MESURE

- PLACARD
- DRESSING
- BIBLIOTHÈQUE
- CLAUSTRA



44, avenue du Général Leclerc - 92100 Boulogne-Billancourt
01 41 31 10 08
boulogne@placardart.fr - www.placardart.fr

LE SAPIN EXTRAORDINAIRE DE FATIMA ET JACINTO

Charles Trénet en aurait peut-être fait une chanson mais le sourire des nombreux habitants de leur résidence, petits et grands, suffit au bonheur de Fatima et Jacinto Dos Santos, affable couple de concierges. Depuis 13 ans, trois semaines avant Noël et jusqu'au départ des rois, ils montent, au 127 avenue Jean-Baptiste-Clément, cet incroyable décor dont beaucoup d'éléments viennent de leur Portugal natal. Il y a le petit village, son château, son église, son école mais aussi la fanfare, le manège, le petit train (qui roule) et bien sûr les personnages de la crèche.

Ils rapportent la mousse de Milly-la-Forêt et le sapin, haut de trois mètres, d'un hypermarché où Jacinto a ses habitudes.

« Ces fêtes sont très importantes au Portugal, sourient-ils. Nous aimons faire partager cette tradition, si cela rend les gens heureux, alors, nous sommes heureux aussi! »

Christophe Driancourt



1 Parchamp – Albert-Kahn

La Pastorale de la santé

2 Silly – Gallieni

Il préside aux destinées d'Ozanam

3 Billancourt – Rives de Seine

Les beaux voyages de Charlotte

4 République – Point-du-Jour

Le centre de la Croix-Rouge a rouvert

5 Centre-ville

Un jeune peintre qui éclabousse

6 Les Princes – Marmottan

Deux galeries d'art dans le même nid



1 PARCHAMP-ALBERT-KAHN

Léon Sebbag
Maire adjoint

Jeanne Defranoux
Maire adjointe

Permanence : 42, avenue J.-B.-Clément.
N° vert : 0800 29 93 27.

Lundi de 14h à 18h, du mardi au vendredi
de 9h à 12h et de 14h à 18h.
parchamp.albertkahn@mairie-boulogne-
billancourt.fr



Merci aux généreux donateurs !

Les bénévoles du centre de gérontologie Les Abondances remercient tous les généreux donateurs de laine (annonce dans *BBi* d'été 2014). Leurs dons ont permis de réaliser des couvertures pour les résidents.

Nouveau commerce

GRAND AUDITION

Elvine Blanchet, directrice du centre d'audition, audioprothésiste diplômée d'État, vous accueille, avec ou sans rendez-vous, du lundi au vendredi de 9h30 à 12h30 et de 14h à 18h30 pour tout conseil sur les aides auditives et adaptations optiques.

Grand Audition, vos aides auditives en une heure. 41, avenue Jean-Baptiste-Clément.

Tél. : 01 48 25 27 78

boulognebillancourt@grandaudition.com



Les bénévoles de la Pastorale de la Santé de Boulogne-Billancourt accompagnent les personnes malades dans les hôpitaux, maisons de retraite et à domicile. Sur la photo, le 14 octobre dernier, ils ont organisé au profit des résidents du Rouvray et des Abondances, une visite de la cathédrale de Nanterre en partenariat avec les services animations des établissements.

À l'hôpital Ambroise-Paré, aux Abondances, au Rouvray et à domicile, la Pastorale de la santé de Boulogne-Billancourt intervient auprès des malades, des personnes âgées ou handicapées et soutient le personnel soignant.

PASTORALE DE LA SANTÉ : DES BÉNÉVOLES À L'ÉCOUTE

La Pastorale de la santé de Boulogne-Billancourt accomplit des missions aussi discrètes qu'essentielles. « Nous intervenons auprès des personnes fragilisées par la maladie et le grand âge », indique Pascale Vial, coordinatrice de la Pastorale de la santé. Cela se concrétise par un accompagnement au sein même des établissements de santé, mais aussi à domicile. À Boulogne-Billancourt, la Pastorale de la santé compte une soixantaine de bénévoles qui prennent le temps, chaque jour, de s'arrêter et d'écouter les malades et les personnes âgées. Les équipes d'aumônerie existent depuis de nombreuses années au sein des établissements de santé à Boulogne-Billancourt.

RENDRE VISITE AUX MALADES ET AUX PERSONNES ÂGÉES

Depuis 2010, elles sont regroupées avec les visiteurs à domicile au sein de la Pastorale de la santé pour créer du lien et une plus grande visibilité sur la ville. Elles interviennent notamment dans les maisons de retraite : Le Rouvray, Les Abondances, les résidences Saint-Benoit, Lecorbusier et Sainte-Agnès. Sans oublier les cliniques du Pont-de-Sèvres et CCBB. Cette présence de l'Église dans les milieux hospitaliers s'étend aussi par les visites à domicile grâce au relais des quatre paroisses. Elle propose également aux malades les sacrements et leur préparation. « Il existe un réel besoin de parole de la part des malades », continue Pascale Vial. Le grand âge, l'approche de la mort, c'est une mission loin d'être évidente. C'est pourquoi tous les membres de l'équipe suivent une formation au début et tout au long de leur mission. En dehors des visites, la Pastorale propose des sorties comme, par exemple une visite de la cathédrale de Nanterre en octobre dernier ou des groupes de paroles.

UN GRAND WEEK-END DE RENCONTRES LES 6, 7 ET 8 FÉVRIER

À l'occasion du dimanche de la santé et de la journée des malades, la Pastorale organise un grand week-end de rencontre les 6, 7 et 8 février prochains à la Maison Saint-François-de-Sales. Le thème « les personnes âgées » permettra d'aborder les questions du rôle des aînés et des relations intergénérationnelles. « Ce sera très convivial. Tout le monde peut venir », annonce Pascale. Il y aura un film, des conférences, une exposition de photos sur les résidents des Abondances et des ateliers créatifs : poésie, danse, cuisine. Ce grand moment de partage sera organisé avec l'aide de la Ville et les aumôneries des jeunes, mais aussi le CLIC et des associations comme Bien vieillir, les Petits frères des pauvres ou l'Ordre de Malte. Une belle occasion de rencontres entre jeunes et anciens.

Jean-Sébastien Favard

Première édition des journées de la santé à Boulogne-Billancourt

vendredi 6, samedi 7 et dimanche 8 février
2015 à la Maison Saint-François-de-Sales.

THÈME : LES PERSONNES ÂGÉES

Vendredi 6 février à 19h : soirée cinéma avec le film « Ensemble c'est tout » suivi d'une discussion animée par les jeunes de l'aumônerie sur la question de la place accordée aux aînés.

Samedi 7 février à 14h : forum des associations boulonnaises s'occupant des personnes âgées.

À 16h, conférence sur « pourquoi vieillir », animée par Geneviève Jurgensen, journaliste à La Croix. À partir de 18h, exposition de photographies (portraits des résidents des Abondances) et affichage des poèmes des enfants du catéchisme.

Dimanche 8 février à 14h : départ d'une course-relais, suivie d'ateliers créatifs : cuisine, chants, danse... Un goûter clôturera les journées.

Contact : pascale.vial@laposte.net
Tél. : 06 09 85 95 43.

C'est la première fois qu'un homme prend la présidence de l'association Ozanam. Rencontre avec Hervé Dassonville, Boulonnais aussi discret qu'investi, en poste depuis mars 2014.

HERVÉ DASSONVILLE PRÉSIDE AUX DESTINÉES D'OZANAM



© Jean-Marie Ramnès

mière de lutter contre l'isolement que subissaient certaines personnes du quartier. De nombreux Boulonnais de tous âges sont, en effet, seuls et inoccupés. Une de nos premières activités a donc été de les accueillir plusieurs fois par semaine. Ils pouvaient venir bavarder ou partager un goûter à Ozanam », précise Hervé Dassonville.

QUATRE-VINGT-CINQ BÉNÉVOLES MOTIVÉS ET DÉVOUÉS

Plus d'une décennie après, l'espace Ozanam a non seulement conservé sa vocation première mais s'est également diversifié. Avec toujours comme souci, d'aider ceux qui en ont le plus besoin. « *Le français langue étrangère et l'alphabétisation attirent de plus en plus d'adeptes. Ils sont une centaine à s'être inscrits mobilisant 25 bénévoles. Le soutien scolaire du niveau collège et l'aide aux devoirs du primaire ont repris cette année avec le même succès malgré le changement d'horaires, poursuit Hervé Dassonville. L'accueil attire toujours ses fidèles et ne désemplit pas quatre après-midi par semaine autour d'un goûter. Une vingtaine de bénévoles se relaient pour l'animer. Un dimanche par mois, des bénévoles proposent aussi un goûter récréatif pour les plus isolés. Au total, 85 bénévoles font vivre les activités d'Ozanam. Catherine Deschamps et Anne Horent, nos deux assistantes organisent avec efficacité la bonne marche de la maison.* »

Rue de Silly, les locaux d'Ozanam sont vastes et modernes. Ce lieu dédié met des salles à la disposition de diverses associations ou de particuliers, le week-end, pour des réunions de familles, en demandant une participation aux frais. Cela conforte sa vocation de maison de quartier et contribue, avec la subvention municipale, à l'équilibre du compte d'exploitation. Que souhaiter d'autres à Hervé Dassonville si ce n'est une bonne présidence. « *Je suis heureux dans cette fonction, je suis entouré de gens sympathiques, coopératifs et j'ai toujours plaisir à continuer le soutien scolaire.* » En plus, ce mois de janvier est aussi pour ce nouvel « élu » l'occasion de fêter un évènement attendu par tous... les 100 ans de la doyenne d'Ozanam !

Sabine Dusch

Ozanam. 55, rue de Silly. Tél. : 01 41 31 20 02
ozanam@free.fr



2 SILLY - GALLIENI

Pascal Louap
Maire adjoint

Armelle Gendarme
Conseillère municipale

Permanence : 652, mail du Maréchal-Juin
N° vert : 0 800 50 90 62.

Lundi de 14h à 18h, du mardi au vendredi de 9h à 12h et de 14h à 18h.
silly.gallieni@mairie-boulogne-billancourt.fr

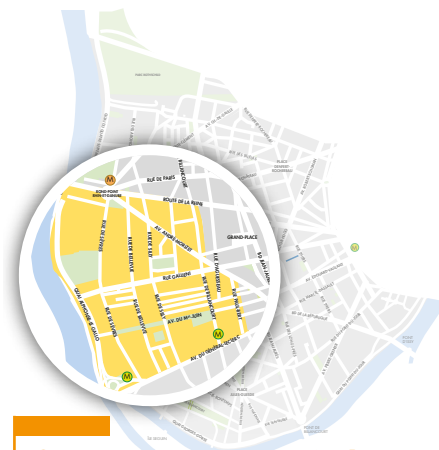

Surprises hivernales, 3^e édition

Réservez votre vendredi 9 janvier. À partir de 17h, les surprises hivernales vous attendent ! Les élus et les conseillers de quartier vous donnent rendez-vous à la permanence du quartier pour des dégustations dans une ambiance montagnarde. Une marche aux lampions est organisée pour les enfants.



Nouveau professionnel de santé

DIANE SIBILLE, OSTÉOPATHE D.O.

47, rue Paul-Bert
Tél. : 01 46 03 65 35
www.osteopathe-boulogne-92100.com



3 BILLANCOURT – RIVES DE SEINE

Christine Bruneau
Maire adjointe

Véronique Gaudoux-Dauvillier
Conseillère municipale

Permanence :

5, place Bir-Hakeim

N° vert : 0800 36 13 53.

Lundi de 14h à 18h, du mardi au vendredi

de 9h à 12h et de 14h à 18h.

billancourt.rivesdeseine@mairie-boulogne-
billancourt.fr

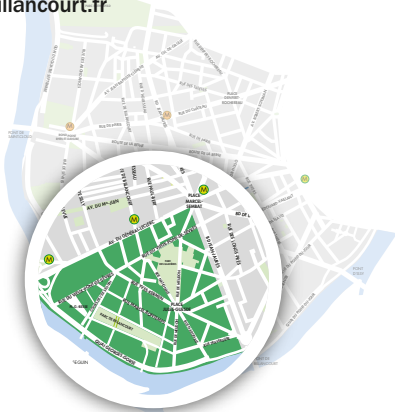

■ Charlotte Gérald avec les enfants du Myanmar.

Charlotte Gérald, 30 ans, architecte boulonnaise férue de peinture et de dessin, revient d'un long break de 10 mois en Asie et en Amérique latine, où elle est allée barouder seule dans une quinzaine de pays. Cette femme coquette qui a dû troquer ses chaussures à talon pour des chaussures de randonnée (et un sac à dos), a créé un blog, sanstalon.com, pour relater son expérience et donner des conseils aux autres assoiffés d'aventure.

UNE BOULONNAISE SUR LES ROUTES

« **J'**avais besoin de partir, de me déconnecter, de me ressourcer, de me retrouver moi-même. En un mot, de vivre », confie d'emblée Charlotte Gérald. Tout démarre en octobre 2012, lors d'un voyage en Australie. « J'y ai rencontré une Canadienne de mon âge qui faisait un tour du monde en solo ; cela m'a fait rêver, je me suis dit pourquoi pas moi », raconte-t-elle. Je me suis décidée très vite. Peu après mon retour, j'ai acheté mon billet tour du monde, et demandé un congé sans solde à mon employeur, qui, à mon grand soulagement, a accepté ». Pendant quelques mois, elle se serre la ceinture, diminue son budget alimentation et sorties, vend quelques effets personnels (vêtements, sacs, toiles...), et réussit à mettre de côté 15 000 €. Après avoir réglé plusieurs formalités administratives (logement, factures, assurances, vaccins...), elle s'envole depuis Londres, le 1^{er} septembre 2013, pour Delhi. La liberté, enfin !

UN TRAJET BIEN ÉTUDIÉ

« Se pencher sur l'itinéraire a été pour moi le moment le plus plaisant des préparatifs. Cela m'a fait sortir de ma routine quotidienne », reconnaît la grande et jolie jeune femme, qui n'a eu qu'un seul regret, « celui d'avoir dû prendre à l'avance mes billets d'avion sur les principales destinations, pour des raisons financières, alors qu'idéalement, comme la plupart des grands voyageurs, j'aurais préféré tout faire sur le tas. J'ai heureusement gardé une petite flexibilité sur le choix des trajets et du temps passé dans les pays, via leurs moyens de locomotion ! » Née en Suisse d'une famille de financiers et de commerciaux qui a toujours eu la culture du voyage, Charlotte est arrivée à Paris à l'âge de quatre ans, a étudié

un an à Oxford dans le cadre du programme Erasmus, effectué un stage de quelques mois à New York, un job d'architecte pendant un an à Los Angeles. « Cela explique sans doute pourquoi je ne tiens pas en place ! » Besoin de découvrir, de se faire ses propres idées, mais aussi fierté de se débrouiller seule en territoires inconnus, de s'adapter constamment à de nouveaux environnements, d'apprendre (sur soi-même et les autres)... Les apports du voyage sont nombreux, et bénéfiques. « La vie est trop courte. Il y a tellement de choses à voir sur terre ! Voyager me procure de l'espoir et de la joie de vivre. Je n'ai jamais été aussi heureuse que durant ces 10 mois, où j'ai goûté, en toute simplicité, à l'authenticité et à l'accueil des populations birmanes et laotiennes, à l'intelligence du peuple indien, à la beauté des paysages argentins. »

UN BLOG POUR TRANSMETTRE SA PASSION DU VOYAGE ET PARTAGER SON EXPÉRIENCE

Conseils pratiques pour les routards mais aussi vidéos, photos et dessins qu'elle a réalisés durant son tour du monde, le blog de Charlotte, créé bien avant de partir, est complet et ludique. Et ça marche ! « Je reçois plusieurs mails par jour de voyageurs (et surtout, de voyageuses) de tous âges, qui, comme moi, veulent partir, seuls ou non, faire des tours du monde. J'en ai rencontré plusieurs, qui ont surtout besoin d'être rassurés. Je leur dis : je suis partie seule mais je l'ai rarement été ; j'ai fait des rencontres extraordinaires, chaleureuses. N'hésitez pas à faire de votre rêve une réalité ! » Prochaine destination, pour cette demoiselle piquée du virus voyageur : le Japon, en avril ou mai. ■

Marie Kouassi-Dehais

Nouveau restaurant

CAFÉ BALTHAZAR

66, avenue Émile-Zola

Tél. : 01 46 05 48 83

Nouveau commerce

LA ROMAINVILLE

Pâtisserie

46 quai Georges-Gorse

Tél. : 01 41 10 08 99



4 RÉPUBLIQUE – POINT-DU-JOUR

Frédéric Delaitre
Maire adjoint

Esther KAMATARI
Conseillère municipale

Permanence :

221, bd Jean-Jaurès.

Tél. : 0 800 69 89 44.

Lundi de 14h à 18h, du mardi au vendredi de 9h à 12h et de 14h à 18h.

republique.pointdujour@mairie-boulogne-billancourt.fr



Une permanence du Centre social aux squares de l'Avre et des Moulineaux

Depuis ce début d'année, une permanence d'accueil du Centre social est ouverte au sein des squares de l'Avre et des Moulineaux. Né en 2010 de la volonté municipale, le Centre social, situé 121, allée du Forum, est chargé de l'animation globale du Pont-de-Sèvres, des squares de l'Avre et des Moulineaux et de la résidence Marcelin-Berthelot dans le cadre de la Politique de la Ville, délégation placée sous la responsabilité de Marie-Laure Godin, maire adjointe et vice-présidente du Conseil général. De la médiation sociale à la coordination, en passant par l'insertion sociale et professionnelle, l'animation, le sport et la réussite scolaire, les missions du Centre social sont aussi variées que les publics concernés. Sa parfaite connaissance de l'environnement institutionnel et associatif lui permet d'orienter les habitants vers les structures les plus adaptées à leurs besoins et préoccupations. À la permanence des squares de l'Avre et des Moulineaux, chacun pourra s'informer sur l'insertion sociale et professionnelle ou obtenir un soutien administratif et rédactionnel.
56, quai du Point-du-Jour. Tél. : 01 46 21 45 34.
Ouvert les mardis, jeudis et vendredis de 9h à 12h.

C'est dans un lieu flambant neuf que la Croix-Rouge française de Boulogne-Billancourt vient de rouvrir un centre de santé polyvalent. Des consultations en médecine générale ou spécialisée, des soins dentaires et des soins infirmiers y sont dispensés.



■ Des équipements médicaux et dentaires de pointe avec un sourire en prime.

■ Richard Cauron, directeur des centres de santé du 92.

LE CENTRE DE SANTÉ DE LA CROIX-ROUGE A ROUVERT, RUE DU DÔME

Après un déménagement provisoire rue de Sèvres, le centre santé de la Croix-Rouge a rouvert le 9 octobre dernier et se situe désormais au 99, rue du Dôme. Ses locaux, 650 m² sur deux étages, entièrement rénovés, sont dotés d'équipements médicaux et dentaires de pointe. Avec des conditions d'accueil et de soins optimisées, la Croix-Rouge maintient sur la commune son engagement d'un accès aux soins de qualité. « *Notre philosophie? Rendre le soin accessible à tous et prendre tout le monde sans exception en maintenant une qualité de prise en charge. Le centre est conventionné, nous ne pratiquons pas de dépassement d'honoraires sur les tarifs des consultations et nous accueillons, bien sûr, les personnes bénéficiant de la CMU (couverture maladie universelle) et de l'AME (Aide médicale d'État).* » Le tiers-payant proposé permet de ne pas avancer les frais liés aux soins médicaux et dentaires. « *Notre établissement propose diverses consultations de médecine générale, de médecine spécialisée (gynécologie...), des consultations dentaires (prothèses, orthodontie...) et des soins infirmiers* », indique Richard Gauron, directeur du centre de santé Croix-Rouge.

UNE PRISE EN CHARGE GLOBALE ET COORDONNÉE

Ce regroupement de compétences médicales et de praticiens permet de disposer d'une prise en charge globale et coordonnée sur un seul et même site, notamment à travers un dossier

médical informatisé, commun à l'ensemble des médecins. « *Le centre est entièrement financé par la Croix-Rouge française et plusieurs partenariats avec des associations locales sont à signaler comme celui passé avec Ardeur. Enfin, le centre de Boulogne-Billancourt reste l'un des rares à faire des déplacements à domicile, ce qui est un indéniable atout* », précise le responsable départemental.

L'Île-de-France compte six centres de santé dont quatre dans les Hauts-de-Seine. Celui de Boulogne-Billancourt rassemble 61 salariés dont 49 professionnels de la santé et une affluence quotidienne certaine. « *Certaines fois, je reçois 40 patients dans une journée* », confie Christine, l'un des médecins généralistes. En 2014, 22 000 consultations ont été réalisées. ■

Sabine Dusch (avec Hashna Gopee)

Centre médical et dentaire de Boulogne-Billancourt. 99, rue du Dôme. Tél. : 01 40 32 34 05.
Horaires d'ouverture : du lundi au vendredi de 8h à 20h sans interruption.
Le samedi de 8h à 13h.
www.centre-de-sante.croix-rouge.fr.

La municipalité participe au financement de ce centre, à hauteur de 70 000 euros, qui accueille également la maison médicale de garde. Cette dernière est ouverte du lundi au samedi, de 20h à minuit, le dimanche et les jours fériés de 8h à minuit. Régulation par le centre 15.



5 CENTRE-VILLE

Sylvie Rougnon
Maire adjointe

Xavier Denis
Conseiller municipal

Permanence: 14 ter, av. André-Morizet,
N° vert: 0800 68 45 25. Lundi de 14h à 18h,
du mardi au vendredi de 9h à 12h. et de 14h à 18h
centreville@mairie-boulogne-billancourt.fr

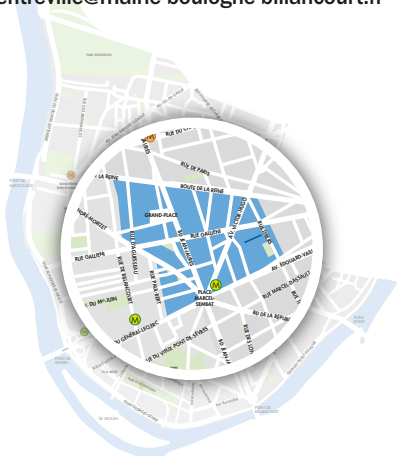

Nouveaux commerces

DAMART

Récemment inaugurée en présence du maire, une nouvelle boutique Damart a ouvert ses portes le samedi 29 novembre au 125, boulevard Jean-Jaurès. On peut y découvrir tous les derniers modèles de vêtements chauds et élégants ainsi que la toute nouvelle gamme Thermolactyl.

Du lundi au samedi de 10h à 19h. Plus d'infos sur www.damart.fr ou par téléphone au 0146104044.



LES PETITES

La maison « Les Petites » vous accueille dans sa boutique du 99, boulevard Jean-Jaurès. Manteaux masculins en drap de laine, blouson en cuir esprit rock, robes ultra glamour... Retrouvez l'ensemble des collections dans ce nouvel espace atypique.

Les petites, 99, boulevard Jean-Jaurès.

■ Sur la Grand-Place, Aurélien est revenu à un usage plus classique des bombes aérosols pour mettre en couleur le blason, centenaire, de la ville. Des mots (bus, mobylettes, etc.) sont comme incrustés dans la matière tout comme le logo du blason, qu'il a d'abord collé puis arraché.



© Arnaud Oliszak

Le fruit de son happening lors de la journée de la mobilité trône désormais dans les locaux de Déclic ADO. Âgé de 22 ans, il commence à vivre de son art.

AURÉLIEN HILD, UN JEUNE ARTISTE QUI ÉCLABOUSSE

On l'a vu, en action, sur la Grand-Place, lors de la journée de la mobilité. Son œuvre, le blason de la ville revisité façon graff, orne désormais les locaux de Déclic-Ados, rue de la Belle-Feuille. Et cet enchaînement de circonstances réjouit Aurélien Hild, 22 ans, jeune artiste boulonnais, originaire d'Annecy. « Je suis partant pour tout ce qui peut encourager à la créativité, sourit-il. Sur la Grand-Place, les jeunes et les passants étaient curieux, posaient des questions, c'était très sympa. Par ailleurs, j'étais intéressé, à titre personnel, par la thématique du développement durable... »

Aurélien est tombé dans l'univers hip-hop vers l'âge de 13 ans, une potion magique musicale et picturale, au son de *NTM, funky family*... Inspiré par Francis Bacon ou Jackson Pollock, il découvre les graffeurs américains, devenus des valeurs sûres dans le monde de l'art, comme Seen ou Johnone, ainsi que le mouvement de l'action painting né outre-atlantique dans les années 50. Il se passionne pour le *dripping*, ou le fait de peindre sans toucher la toile, en projetant la peinture. Bref, il éclabousse mais pas n'importe comment.

« J'AIME L'IMBRICATION DES TEXTURES ET DES COULEURS »

À 22 ans, Aurélien Hild dispose déjà d'un bon réseau. On lui achète des toiles mais il peut aussi répondre à des commandes spécifiques, voire sur mesure, en lien, aussi, avec des architectes décorateurs. Son objectif 2015 consiste à être exposé et suivi par une galerie. Quelques pistes, déjà, aux Pays-Bas, à La Haye ou du côté de Marseille, chez le galeriste d'art contemporain David Pluskwa. Il a également rencontré et exposé une toile chez Alain-Dominique Gallizia, mécène et pape du street-art, installé à Boulogne-Billancourt. « J'aime l'imbrication des textures et des couleurs, poursuit l'artiste,

qui puise aussi son inspiration dans *l'univers magique et étrange des zones industrielles, des friches...* » Côté technique, Aurélien a beaucoup travaillé sur la représentation des volumes, des perspectives et profondeurs dans lesquels viennent ensuite s'inscrire ses inspirations colorées.

En son atelier, à Ivry, que l'on découvre sur sa page Facebook, Aurélien Hild attaque ses toiles dès 8 heures du matin. Pour avoir créé sa petite entreprise personnelle, le jeune homme goûte aussi aux joies de la comptabilité et du travail administratif. Loin de l'enrichir, son travail lui permet, déjà, de faire de sa passion une activité à plein-temps. Comme il a le cœur sur la main, et que le *feeling* est bien passé avec Boulogne-Billancourt, Aurélien est même partant pour lier son activité et donner de son temps à des actions caritatives. Pourquoi ne pas réaliser, un jour, une toile en *live* pour la mettre ensuite aux enchères au profit d'une bonne œuvre? Idée à suivre. ■

Christophe Driancourt

À découvrir son site internet www.ahild.com et sa page Facebook H.A.P (entrer H.A.P action painting sur le moteur de recherches).



■ Le blason de la ville, façon graff, dévoilé durant les dernières vacances de Toussaint, en présence du maire, dans les locaux de Déclic ADO.

© Bahi

Prochains matchs du PSG au Parc des Princes
Le dimanche 18 janvier, contre Evian-TG (14h)
Le samedi 31 janvier, contre Rennes (20h)



6 LES PRINCES – MARMOTTAN

Sandy Vétillard
Maire adjointe

Nicolas Marguerat
Conseiller municipal

Permanence: 63, rue de Paris

N° vert: 0 800 65 75 56.

Lundi de 14h à 18h, du mardi au vendredi de 9h à 12h et de 14h à 18h.

lesprinces.marmottan@mairie-boulogne-billancourt.fr

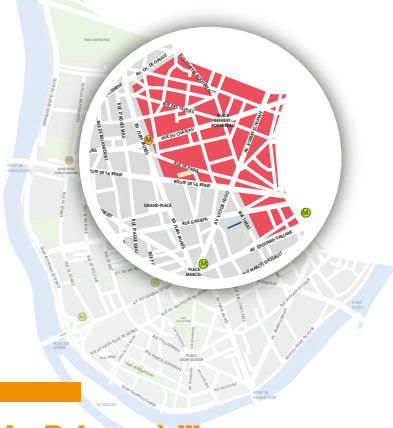

La Pologne à l'honneur

Du 9 au 19 décembre, l'association franco-polonaise Art-Culture-Tradition a proposé une exposition « Vivre Noël comme en Pologne » à la permanence de quartier. L'inauguration, en présence de Nicolas Marguerat, élu du quartier, et de Xavier Denis, conseiller municipal, a eu lieu le 9 décembre. Et le 16 décembre, un concert « Noël Polonais » avec Alexandre Konicki a été donné au Carré club.



© Arnaud Olszak

Concert à l'église protestante

Pour le concert du nouvel an, Priscille Lachat-Sarrete (violin) et Guillaume Prod'homme (piano) vous proposent des valses, tangos et pièces favorites pour violon et piano.

Dimanche 11 janvier à 17h30.

Libre participation aux frais.

À l'église protestante, 117, rue du Château.

En décembre, les galeries Exit Art contemporain et Green Flowers ont investi un nouveau lieu, place Denfert-Rochereau.

DEUX GALERIES D'ART SUR LA PLACE

C'est une jolie maison posée sur la place Denfert-Rochereau. Une maison ancienne, à colombages, qui depuis début décembre, abrite deux galeries boulonnaises bien connues des amateurs d'art, installées auparavant rue du Château, Exit Art contemporain et Green Flowers Art Gallery. Florence Provost et Valérie Bacques ont rénové et investi ce lieu qui leur ressemble, chaleureux et convivial. Petit retour en arrière. Florence Provost, musicologue de formation, quitte la communication pour s'occuper à plein temps de sa passion : l'art.

Avec son amie Marie-Gionanna Gilotta (partie depuis en Inde mais toujours active dans la galerie), elle déniche une arrière-boutique, rue du château, pour ses premières expériences de galeriste. De son côté, Valérie Bacques travaille comme directeur financier, se met à son compte pour dégager du temps afin d'assouvir elle aussi sa passion, dans un studio de la rue Fessart. C'est au cours d'une foire, en 2010, à Bruxelles, que ces Boulonnaises se découvrent. Florence Provost raconte : « Il y avait Ivane (Thieullent, de Voz'galerie), Isabelle (Lefort, de la galerie Mondapart) et nous avons réalisé que nous avions la même localisation, Boulogne-Billancourt, et la même démarche. J'ai rencontré Valérie peu après. » À l'époque, toutes les quatre ont des galeries nomades, et font des expositions « hors les murs ». Florence et Valérie ont l'opportunité de s'agrandir rue du Château, d'avoir une vitrine et décident d'y pratiquer l'alternance de leurs artistes (*).

THÉ, CAFÉ ET PARTAGE

Tout récemment, Florence et Valérie ont eu l'opportunité de déménager de quelques dizaines de mètres, pour s'installer place Denfert-Rochereau. Elles peuvent désormais proposer leurs sélections respectives de concert. Pour Florence et Exit Art contemporain, « nous nous ancrons dans l'art contemporain. Nous exposons des artistes qui travaillent, par leurs thèmes ou leurs techniques, sur le monde



d'aujourd'hui. Ce peut être de la peinture, mais aussi de la vidéo, des installations... ». La Green Flowers de Valérie Bacques affiche un positionnement « intimiste, narratif et figuratif ». Avec une prédilection pour le street art et l'art urbain en général. Ce qui l'a conduite à ouvrir un deuxième lieu dans la ville, au sein du concept store Tough cookie rue de Meudon. Les deux amies revendiquent haut et fort leur liberté de choix. « Nous n'avons sur nos murs que des artistes que nous aimons et nous défendons nos choix, en prenant parfois des risques. » Ce qu'elles aiment ? Que des Boulonnais (ou des Parisiens, la moitié de leur clientèle) poussent la porte, collectionneurs ou pas, connaisseurs ou juste curieux, pour regarder et discuter. Les dames de la place ont du thé et du café dans leur jolie galerie, et l'art incite au partage. ■

Ch.D

(* Ce carré de dames est à l'origine de l'association Carré-sur-Seine, qui organise des événements conjoints.

Les galeries boulonnaises vous proposeront une "Carte Blanche" du jeudi 29 janvier au dimanche 1^{er} février à l'espace Landowski.

Exit art contemporain, Green Flowers Art Gallery
2, place Denfert-Rochereau
Ouvert du mercredi au vendredi de 11h à 19h,
le samedi de 15h à 19h.
www.exit-art.fr, www.greenflowersart.fr

Depuis sa création, en 1966, le réseau **ORPI** (Organisation Régionale des Professionnels de l'Immobilier) est aujourd'hui le premier réseau immobilier comptant 1 200 agences en France. Chaque agence, juridiquement indépendante, est un maillon de la coopérative et prend une part active dans la vie du réseau ORPI et son développement.

La principale caractéristique du réseau est le partage d'un réel fichier commun de biens à vendre, sur le plan local mais également national.

A Boulogne, ville en plein essor, l'ensemble des collaborateurs des agences ORPI Les Passages et ORPI Boulogne-Auteuil vous accompagne dans tous vos projets immobiliers :

Achat, vente, location, gestion locative...

Ces professionnels de l'immobilier mettent à votre service leur savoir-faire et leur parfaite connaissance du marché de l'ouest parisien.



ORPI Agence Les Passages

1, rue de la Saussière
92100 BOULOGNE-BILLANCOURT
Tél. : 01 46 04 87 87 - Fax : 01 46 04 23 97
Port : 06 75 18 97 67
Email : agencelespassages@orpi.com



Stéphane AVIT
Gérant
ORPI Les Passages



Sabrina D'HONT
Conseillère



Thibault RODRIGUES
Conseiller



ORPI Agence Boulogne Auteuil

77 rue Galliéni
92100 BOULOGNE-BILLANCOURT
Tél. : 01 48 25 52 52 - Fax : 01 48 25 86 53
Port : 06 33 21 98 49
Email : boulogne-auteuil@orpi.com



Marie-Hélène DELORME
Gérante
ORPI Boulogne-Auteuil



Emilie GUIOT
Conseillère



Denise SIEGEL
Conseillère



Victor MARÉCHAL
Conseiller

BOULOGNE-BILLANCOURT, UNE VILLE À LA PAGE

Présidé par Jean-Claude Carrière, en présence d'auteurs de renom, dont certains Boulonnais, le Salon du livre 2014 restera gravé dans les mémoires. Vous êtes venus, encore plus nombreux que l'an dernier, partager votre passion du livre et les enfants, eux aussi, ont été sages comme des images. Rendez-vous... en 2015 et bonne lecture!

P. 52 à 54



© Sandra Saragoussi.

SALON DU LIVRE 2014

DE BELLES PLUMES POUR DES MILLIERS DE LECT

Ils sont des milliers de Boulonnais à être fidèles à leur Salon du livre. Comme chaque année début décembre, l'espace Landowski se transforme le temps d'un week-end, les 6 et 7 décembre, en une grande librairie, dans laquelle auteurs et lecteurs se rencontrent et échangent. Les tables rondes et conférences ont battu des records d'affluence, avec mention spéciale pour Antoine Sfeir, Axel Kahn, Philippe Bilger ou encore les doubles primés David Foenkinos et Adrien Bosc.

À l'image de ces deux romanciers, stars de l'automne littéraire et amis à la ville, les auteurs ont salué ce salon si particulier pour sa convivialité. Gauthier Battistella a eu le plaisir, pour sa part, (lire page 54) de se voir décerner le prix « Coup de cœur des lecteurs boulonnais », premier du nom. Les jeunes Boulonnais étaient de nouveau invités à concourir dans trois catégories : planche de BD, poème et nouvelle. Les lauréats ont reçu de nombreux cadeaux remis grâce à la générosité des parrains, notamment le Rotary Club de Boulogne-Billancourt et le Crédit mutuel.

Reportage : Christiane Degrain, photos : Sandra Saragoussi

Pourquoi ils aiment le salon du livre boulonnais...



JEAN-MARIE ROUART,
de l'Académie française, président du Salon en 2012. « Je suis très attaché à cet excellent salon, qui démontre que Boulogne-Billancourt est une ville très culturelle. Et puis il y a le MA-30 où mon grand-père Augustin Rouart est exposé! »



CLAUDE CANCÈS :
« Ce salon est formidable! Il y a beaucoup de monde, c'est important, on est merveilleusement bien reçu. C'est très chaleureux, les gens sont sympas, ils prennent le temps de discuter... »



YASMINA KHADRA :
« J'ai des lecteurs partout. Ce serait malhonnête de ma part de ne pas partir à leur rencontre. »



AXEL KAHN :
« C'est au moins la 4^e fois que je viens participer à ce salon dans cette ville de Boulogne-Billancourt que j'aime beaucoup. C'est un des salons « parisiens » parmi les plus conviviaux. »



FRÉDÉRIC FERNEY :
« Je viens régulièrement, chaque fois que je sors un livre. J'ai de nombreux liens ici. En fait, je me sens Boulonnais d'adoption! »

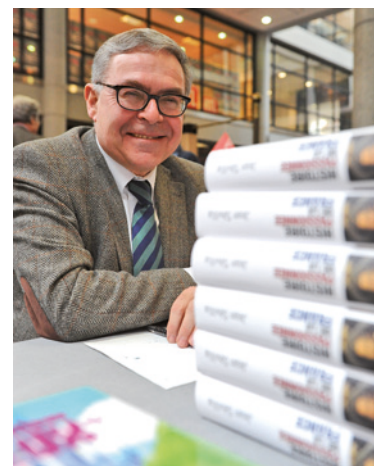

JEAN SEVILLIA : « Ce qui relie à Boulogne? La sympathie! C'est une ville de lecteurs, ils sont là! »



Le maire avec Jean-Claude Carrière

EURS COMBLÉS



CYRILLE ELDIN : « Ici, on prend le temps. C'est précieux dans notre monde où tout va vite... On peut parler du livre et ça apaise. »



ADRIEN BOSCH : « J'ai accepté volontiers l'invitation, même si je n'ai pas participé à beaucoup de salons... Et il y avait cette rencontre avec David Foenkinos, avec lequel j'ai fait la tournée du Goncourt des lycéens. »



ANTOINE SFEIR : « Tout d'abord l'accueil est très chaleureux. Et puis les gens qui viennent sont ravis de discuter avec les auteurs. C'est important pour nous d'avoir un contact incarné, charnel. »



■ Charb



■ Diane Ducret



■ Fabienne Jacob

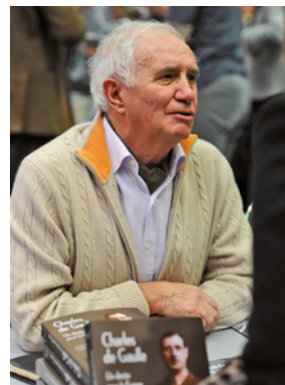

■ Jean-Paul Ollivier



■ Mazarine Pinget



■ Philippe Besson



■ Philippe Bilger



DOMINIQUE BONA, de l'Académie française : « J'ai vu grandir ce Salon car j'étais là au tout début. Je vois avec étonnement et admiration qu'il accueille de plus en plus de public. Je suis impressionné par l'enthousiasme des gens. Cet espace Landowski est marquant, il y a des bonnes ondes venant de ce musée ! »



■ Roger Pol-Droit



■ Robert Hue



■ Raphaël Enthoven



■ Barbara Hallary

UN « COUP DE CŒUR » PLEIN DE PROMESSES

Pendant le Salon du livre, le premier « Coup de cœur des lecteurs boulonnais » a été décerné à Gautier Battistella, l'auteur d'*Un jeune homme prometteur*.

Les lecteurs boulonnais ne s'y sont pas trompés. Ils ont distingué un premier livre, foisonnant « roman d'initiation » comme le définit lui-même Gautier Battistella. Quatre cents pages qui vous lient aux tribulations d'un jeune orphelin, enfant ballotté qui échoue en Ariège, dans un village au fond de tout. Avec son grand frère Jeff, il est adopté par Mémé, une grand-mère de coin du feu et de plats mijotés, toute d'indulgence et de tendresse bourrue. Il est doué, le gamin, là où son frère est rude. Le grand, costaud, incontrôlable, intervient toujours pour le tirer des mauvais pas. Un premier amour déçu et le héros, féru de lectures et des mots plein la besace, entreprend de conquérir la capitale. Son théâtral défi balzacien « À nous deux Rastignac » sera couronné par une crotte de pigeon tombée sur l'épaule, histoire de le ramener à la réalité. Le jeune homme parti à la recherche de ses origines, de la gloire, trouvera la désillusion dans ce milieu littéraire germanopratin qui s'écoute en rond, saturé de pantins encensés. À bien y regarder, il n'est sûrement pas que le jeune taiseux qu'il paraît... Quand Jeff l'inspire, il manie le verbe et la poêle à frire et pourrait bien décider de créer sa petite entreprise d'éradication des « limaces » en tout genre...

Tout bonnement inracontable, sarcastique et insolent, drôlement balancé, ce roman à l'écriture puissante et colorée envoie le lecteur sur toutes sortes de routes. Du village montagnard à la Thaïlande, des années 80 à nos jours, tous les mondes traversés par le héros, à son image, conjuguent vice et vertu, pureté et noirceur.

Pour vous qui travaillez à Boulogne-Billancourt, ce prix des lecteurs boulonnais a dû vous faire particulièrement plaisir ?

Gautier Battistella : Cela me touche parce que c'était une surprise, la concurrence était belle ! Et puis c'est un prix venu d'un bulletin à mettre



© Sandra Saragoussi

dans une urne, par les gens d'une ville que je connais bien, j'en suis fier.

Comment est né ce premier roman ?

G.B. : J'ai travaillé comme journaliste pendant deux ans en Chine. Au retour, j'ai écrit ce roman, puis je l'ai oublié dans un tiroir. La catharsis m'avait fait du bien, l'acte d'avoir écrit me suffisait. J'ai commencé alors comme journaliste gastronomique chez Michelin, puis à la faveur d'un déménagement, j'ai redécouvert mon manuscrit. À partir de là, je deviens une exception dans ce monde de l'édition dans lequel pourtant je ne connais personne : je l'ai envoyé par la poste et j'ai eu tout de suite une réponse positive.

On vous sent homme de racines ?

G.B. : J'ai passé mes vacances, enfant, dans ce village de Labat. J'ai dédié mon livre à mes deux grands-mères, Laure et Dominica, l'une italienne et l'autre espagnole, qui m'ont inspiré le personnage de Mémé. Je l'ai dédié également à mes jumeaux de 10 mois, Diane et Joachim.

La promotion, le succès, la télé... comment vit-on cette exposition ?

G.B. : Il faut être humble ! Accepter d'aller partout. J'aime entendre les gens me parler du livre, chacun y voit son histoire, ça fait chaud au cœur. Ruquier, Garcin, Naulleau ont aimé et me l'ont dit. Le livre a été reconnu par la critique, j'ai eu beaucoup de commentaires, mais, pour autant, je n'écrirai pas le suivant pour plaire. Je ne veux pas faire de la littérature sympathique. (rires).

Vous êtes féroce et drôle, avec certaines figures de la vie littéraire parisienne...

G.B. : Les gens ont beaucoup retenu cette partie, mais je n'attaque rien, je me suis amusé... pour amuser mes lecteurs. Comme en choisissant la Thaïlande que je connais bien, pour situer un personnage d'auteur « maudit »... Limpide non ?

Vous aimez jouer avec les références littéraires ?

G.B. : Bien sûr, Maupassant, Flaubert. Relisez *Salammbô*, tout y est ! Mais aussi Stevenson ou Tolkien, moins considérés, mais dont j'adore les mondes. Et puis Orwell et Kafka et même Lovecraft. Ce sont vers ces univers que se dirige mon prochain livre, avec un thème centré sur le miroir, le faux-semblant ; sur les masques que porte chacun d'entre nous, être multiple, voire un peu schizophrène, ce que j'ai un peu abordé dans *Un jeune homme prometteur*, mais n'en disons pas plus...

Vous faites dire à l'un de vos personnages « Les mots ont le pouvoir d'arrêter le temps » ou encore « L'imagination courbe le temps ». Comment gérez-vous votre imagination qui semble débordante ?

G.B. : Des mots et des idées me viennent sans cesse, il faut que je les range dans des dossiers pour mes futurs livres. Pour celui qui est en cours, je travaille et retravaille le texte. Je relis, j'imprime, je corrige et je recommence. Et puis... quand le manuscrit est terminé, je le relis à voix haute. Figurez-vous que l'oral corrige l'écrit, il l'harmonise. C'est un secret que je livre aux Boulonnais ! ■

Propos recueillis par Christiane Degrain
Un Jeune homme prometteur, Grasset, 400 p, 20 €.

PLUMES BOULONNAISES

Pour lire pendant les fêtes, et après... Notre sélection de livres publiés par des auteurs de Boulogne-Billancourt

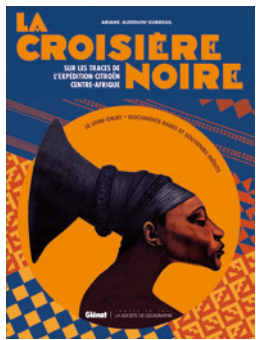

Sur les traces de La Croisière Noire, une expédition Citroën en Centre-Afrique

Ariane Audouin-Dubreuil

Fille du commandant Louis Audouin-Dubreuil, Ariane Audouin-Dubreuil a réalisé de nombreux ouvrages sur les missions effectuées par son père en Afrique et en Asie, pour le compte de Citroën. Pour raconter La croisière noire (Centre-Afrique 1924-25), une expédition scientifique, économique et humanitaire qui traverse le Sahara, la Boulonnaise s'est plongée dans les archives familiales pendant une trentaine d'années. Le résultat est un ouvrage remarquablement enrichi, pour cette nouvelle édition, de 150 reproductions inédites en facsimilés. Membre d'honneur de la Société de Géographie, Ariane Audouin-Dubreuil organise régulièrement des conférences sur le thème des croisières Citroën.

Glénat, 176 p, 39 € l'édition classique, 120 € le grand coffret « luxe ».

J'ai décidé d'être zen... et bien dans mes émotions



Raphaëlle Giordano

Colère, peur, tristesse, joie... Voici un nuancier des émotions complet aussi original sur la forme que sur le fond, avec des fiches illustrées sur les notions essentielles de l'intelligence émotionnelle, dans la vie professionnelle, familiale, courante, des tests pour s'autoévaluer, des outils et conseils pratiques, ainsi qu'un index des situations bien pratique, qui permet d'avoir des réponses concrètes à ses questions. Histoire de bien vivre ses émotions en toutes circonstances !

Eyrolles, 132 p., 14,90 €.

On manage comme on nage, 15 leçons de natation à l'usage des managers



Pierre Blanc

Les analogies sont nombreuses entre le monde managérial et celui de la natation. Dans l'entreprise, on se jette dans le bain, on plonge dans les problèmes, on se met en état d'immersion, on flotte au fil de l'eau, il arrive aussi qu'on coule. Le vocabulaire que partagent la natation et le management relève-t-il d'une simple facilité métaphorique ? Selon Pierre Blanc, non ; cet ancien nageur de compétition aujourd'hui consultant et entrepreneur tire de son expérience sportive des règles utiles à la gestion des entreprises et prouve dans cet ouvrage que les bassins olympiques et le monde profes-

sionnel ont beaucoup en commun.

Palio, 174 p., 16 €.

Qui a peur des chats noirs ? La vérité sur les superstitions



Marie-Agnès Moller

Les superstitions font partie intégrante de notre quotidien, marquant de leur empreinte mystique certains gestes très banals. Même les esprits les plus cartésiens peuvent contourner une échelle, toucher du bois ou chercher un trèfle à quatre feuilles. D'où vient cette sourde angoisse à croiser un chat noir ? Pourquoi ne pas ouvrir un parapluie dans une maison ? À quoi servent vraiment le fer à cheval ou la gousse d'ail ? Que l'on soit superstitieux ou simplement curieux, ce livre dévoile les véritables sources de ces croyances,

au travers d'histoires passionnantes, d'explications loufoques ou même, scientifiques.

Le Texte vivant, 250 p., 17 €.

Les Volcans pour les Nuls



Jacques-Marie Bardintzeff

Bien connu des Boulonnais, Jacques-Marie Bardintzeff, volcanologue réputé a récemment sorti un dernier titre dans la célèbre collection « Pour les nuls ». Son thème évidemment... les volcans ! Ce livre explique la formation, la vie et la mort des volcans et emmène le lecteur dans un tour de la Terre à la découverte de tous les types de volcans. Il raconte les grandes catastrophes provoquées au cours de l'Histoire par les spectaculaires éruptions et les terribles nuées ardentes... Mais

rappelle aussi que le volcanisme a contribué à l'apparition de la vie sur notre planète. Pédagogique et passionnant.

Illustrations : Fabien Grégoire. Dessins : Sylvain Frécon.

Gründ. 43 p., 9, 95 €.

Lettre ouverte à nos plus chères « ennemies » : les femmes

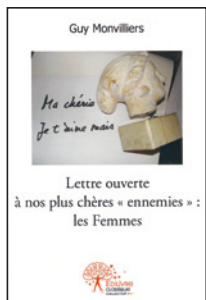

Guy Monvilliers

Une petite revue iconoclaste, audacieuse et pleine d'humour, sur quelques particularités féminines qui peuvent parfois nuire à la bonne compréhension intersexes, voici qui devrait susciter l'adhésion enthousiaste des uns et la vertueuse indignation des autres ! Comment les femmes pourront-elles gronder les réflexions et critiques plus ou moins grinçantes que l'auteur leur adresse dans ce petit livret sarcastique « politiquement incorrect » mais non dénué de tendresse ? En admettant peut-être que l'irrévérencieuse franchise de ce point de vue masculin n'a d'autre

prétention que de vouloir améliorer les rapports hommes/femmes.

Edilivre, 70 p., 11,50 €.

Paris Motifs et Effets impressionnistes

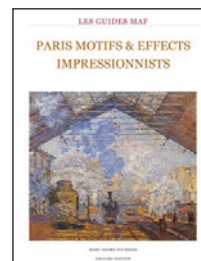

Marc-André Fournier

L'impressionnisme n'est pas seulement un mouvement pictural. Les peintres partagent avec les écrivains, les musiciens voire les cinéastes, les même motifs. À chacun ses effets liés à son art ; parfois se dessine une synesthésie quand Mallarmé, Manet, Debussy et Nijinsky se croisent ou quand Degas partage avec Maupassant et Meyerbeer une même scène. Ce guide hypermédia téléchargeable sur Pc (avec iTunes), Mac ou iPad (avec iBooks) a été sélectionné pour le Grand Prix du jury du Prix du Livre numérique

sous le patronage de la ministre de la Culture.

Les guides MAF, 230 p., 5,99 €.

Ouvrage disponible sur le site iBooks Store d'Apple ou sur <http://lesguidesmaf.fr>

FESTIVAL TÉLÉRAMA À LANDOWSKI

LES GRANDS FILMS DE L'ANNÉE À PRIX DOUX

Comme chaque année, le Festival Télérama permet de voir ou revoir les meilleurs films de l'année à tarif unique. Le cinéma Landowski est associé à l'opération. Du 21 au 27 janvier, sur présentation du Pass (publié dans les numéros de Télérama des 14 et 21 janvier), les spectateurs pourront assister aux séances au tarif unique de 3,50€.

SEMAINE DU MERCREDI 21 AU MARDI 27 JANVIER :

Winter Sleep (VO)
mercredi 20h, dimanche 11h.

Mommy (VO)
jeudi 13h45, vendredi 18h30, samedi 18h30, dimanche 16h30, lundi 14h, mardi 16h30.

Ida (VO), Prix du meilleur film européen (photo)
mercredi 18h30, jeudi 12h, dimanche 21h, lundi 19h15, mardi 14h30.

The grand Budapest Hotel (VO)
mercredi 16h30, jeudi 21h, vendredi 16h30, samedi 21h15, dimanche 19h, lundi 21h, mardi 12h30.

Léviathan (VO) - jeudi 16h30, vendredi 14h, samedi 12h, lundi 16h30.

Hippocrate - jeudi 19h, vendredi 21h, samedi 16h15, dimanche 14h30, lundi 12h, mardi 21h.

Au bord du monde - mercredi 12h30, vendredi 12h.

Film Coup de cœur Jeune public : **Le garçon et le monde** - mercredi 14h30, samedi 14h45.



© DR

À VOS AGENDAS !



Concert du Nouvel An le mercredi 28 janvier Carmen!

C'est l'opéra le plus joué au monde qui, en version de concert, enchantera les Boulonnais le mercredi 28 janvier à 20h, dans les salons d'honneur de l'hôtel de ville. Pour ce concert du Nouvel An, le Jeune Orchestre Symphonique et les solistes des classes de chant vivront avec vous l'intensité inouïe et la puissance tragique de cette œuvre incontournable du répertoire.

Entrée gratuite dans la limite des places disponibles. Billets à retirer à l'accueil du Conservatoire.

JEUNE PUBLIC

Bal au Carré !

Le dimanche 25 janvier au Carré Belle-Feuille, Pascal Parisot accueille les enfants de 5 à 11 ans avec des histoires de princes et princesses remixées. Quatorze chapitres pour visiter un royaume gouverné par un monarque complètement à l'ouest dans lequel on offre à un prince désorienté un « GPS à princesse »... Et bien sûr, après... on danse !

La Vie de Château par Pascal Parisot, spectacle de chansons jeune public, à partir de 5 ans. Suivi du Bal du Château, animé par Difadom.

Entrée gratuite au bal pour les spectateurs de La Vie de Château.

www.boulognebillancourt.com
Tél. : 01 55 18 54 00.



Le groupe boulonnais lauréat du Tremplin Go West au Carré

Le groupe Why Mud, lauréat de dernier Tremplin Go West, sera en première partie du groupe Elephanz le vendredi 23 janvier à 20h30.



© Arnaud Olszak

CYCLE ORDRE ET CHAOS DANS LES BIBLIOTHÈQUES ET MÉDIATHÈQUES

Soirée Révolution tunisienne

Les médiathèques et bibliothèques proposent, de janvier à mars, un cycle de conférences, débats, projections et exposition autour de la thématique « Ordre et chaos ». L'un des temps forts en sera une soirée spéciale Tunisie, autour de documentaires et de témoignages, le 22 janvier.

• **Documentaire** : *Même pas mal* (2012 - 66mn) de la réalisatrice Nadia el Fani. Ce film relate la double lutte que Nadia el Fani a menée pendant qu'elle réalisait *Laïcité Inchallah*, contre les extrémistes et les attaques violentes dont elle a été la cible, et contre la maladie.

• **Documentaire** : *Murs blancs, peuple muet* (2011 - 15 mn) de Dounia Georgeon. L'argument : trois graffeurs tunisiens, invisibles, ou presque. Avant la révolution de janvier, ils ne cessent « d'attaquer » les murs vierges depuis le départ de Ben Ali. Au gré de leurs interventions et de leurs « attentats artistiques », une question revient : si Ben Ali n'existe plus, tout est permis ?

• **Témoignage** d'Amina Sboui d'après son livre *Mon corps m'appartient*. Ex-femen tunisienne de 19 ans, elle a fait la une des journaux du monde entier en mars 2013 pour avoir diffusé sur les réseaux sociaux une photo d'elle avec l'inscription « Mon corps m'appartient » sur sa poitrine nue. Un geste qui lui a fait subir la prison.

Amphithéâtre Landowski - 20h.

SPORTS DE COMBAT

ÇA VA?... SAVATE!

Créée il y a 40 ans, la section Savate boxe française de l'ACBB a le vent en poupe et attire un public de plus en plus diversifié, notamment des adolescentes et des jeunes femmes.

Elles ont entre 10 et 12 ans et sont déjà sur le ring. Mais qu'est-ce qui pousse tous ces jeunes à faire un sport de grand ? « *Moi j'aime la boxe depuis que je suis toute petite et je ne voulais plus attendre. Alors je viens avec Louise qui pratique la savate depuis plusieurs saisons, raconte Andréa, 10 ans. C'est bien pour se défendre si on se fait agresser dans la rue.* » Comme elle, environs 75 adolescents et pré-adolescents sont membres de la section Savate boxe française de l'ACBB qui compte, aujourd'hui, 194 adhérents. La section a d'ailleurs fait l'objet d'un reportage récent sur l'Équipe 21. « *Cette année, il y a eu une recrudescence d'adolescents. Nous avons été obligés d'en refuser et d'arrêter les inscriptions jeunes à 75 adhésions.* » relate Maurice Chatelain, président fondateur de la section, il y a tout juste 40 ans. « *L'an dernier, Louise (11 ans) a remporté le titre de championne des Hauts-de-Seine et va bientôt participer au championnat des benjamines. Deux autres adolescents vont s'engager dans le championnat de France. Cela prouve*



Les jeunes ne frappent pas réellement l'adversaire mais donnent de simples « touches ».

que ces jeunes sont fidèles à la section, motivés et sérieux et qu'ils ont intégré cette discipline sans complexe. »

En effet, même si la Savate boxe française tire ses origines de la bagarre de rue, elle acquiert, au début du XIX^e siècle, ses lettres de noblesse lorsque Georges Clémenceau, alors ministre de l'Intérieur surnommé le « Tigre », crée les Brigades du tigre. Qui se souvient de cette équipe de choc en collant et moustache à virgule, qui affrontait la bande à Bonnot en 1912 ? Une histoire que les spectateurs ont pu découvrir dans une série télévisée diffusée de 1974 à 1983 avec la magnifique musique de Claude Bolling. Ces adolescents, non, mais leurs parents, sûrement. « *Dans cette discipline, on utilise les frappes avec les coups de poing et de pied sur toutes les parties*

du corps. Mais pour les jeunes, on parle uniquement de « touches » car on ne frappe pas l'adversaire, on le touche simplement. Ce qui nécessite une grande maîtrise de soi. »

SOUPLESSE, ÉQUILIBRE ET COORDINATION MOTRICE

Pourquoi un tel intérêt pour ce sport qui semblait réservé aux hommes ? « *Je ne sais pas mais la boxe française attire un public de plus en plus nombreux et diversifié. Malheureusement, nos locaux ne peuvent pas accueillir davantage de monde. C'est dommage car cette activité est très bénéfique et accroît, entre-autres, la souplesse, l'équilibre et la coordination motrice.* »

En plus des adolescentes, une trentaine de femmes fréquente les cours pour se remuscler et pratiquer un sport de combat « *pour se défendre, au cas où...* » D'ailleurs, la section a développé la compétition féminine avec Mélanie, une compétitrice engagée dans le Challenge IDF 2015. Ouverte à tous, la section accueille, depuis un an et demi, un adolescent de 15 ans handicapé moteur, Gerrick ; ce qui a nécessité l'embauche d'un enseignant spécialisé. « *Grâce à lui, Gerrick a fait des progrès inouïs et a remporté la médaille d'argent, il y a quelques mois, lors d'une compétition à Saint-Priest. Malheureusement, les installations du gymnase Paul-Bert ne disposent pas d'un accès pour handicapés, ce qui est un vrai problème.* »

Maurice Chatelain déplore que ce sport ne soit pas plus médiatisé, au regard d'autres disciplines pieds/poings. « *On devrait voir des matchs à la télévision comme pour la boxe thai ou le kick-boxing. Ce sont des disciplines très similaires dont on parle beaucoup.* »

Gioconda Leroy

Entraînement : gymnase Paul-Bert.
Contact : Maurice Chatelain au 06 09 71 53 37 ;
Pierre Poisson : 06 22 80 47 62.



Sur le ring et devant les caméras de l'Équipe 21.



SEMI-MARATHON

© Jean-Marie Ramès

UN GRAND BRAVO AUX COUREURS ET MERCI AUX BÉNÉVOLES

Pour remercier les nombreux bénévoles et féliciter les participants bouloonnais au semi-marathon, une cérémonie a été organisée à l'hôtel de ville le samedi 6 décembre. Pierre-Christophe Baguet a d'abord salué la fidélité des bénévoles et des partenaires, notamment la Croix-Rouge, la Fondation d'Auteuil qui, depuis 2007, s'investit sur l'événement avec une quinzaine d'apprentis au ravitaillement du cinquième kilomètre. Le maire a aussi remercié l'association Trisomie 21, représentée par Mathilde, Justine, Paloma, Félix et sa présidente Hortense Desvilles qui ont œuvré sur le ravitaillement de l'arrivée ainsi que le comité d'entente des Anciens combattants, toujours présent sur les ravitaillements des 5, 10 et 15^e kilomètres.

Un chèque d'une valeur de 5922 euros a été remis à Philippe Gaulier, président de l'association les Souffles de l'espoir, dont les représentants

ont géré les consignes des coureurs. La fin de la cérémonie a été réservée à la remise des récompenses aux coureurs bouloonnais : les trois premiers hommes (Louis Moreau, Bertrand Le Corre et Frédéric Dureau), les trois premières femmes (Léa Delamorinière, Sarah Forzley et Aline Albi-Feldzer), Frédéric Kern et Keren Effam en classement handisport, Guillaume Hollmaert, meilleur jeune, et Colette Sebban, doyenne des participants bouloonnais. Enfin, les meilleures progressions, par rapport à l'édition 2013, étaient aussi à l'honneur : Julien Bletterie, Christophe Palau, Vincent Lenoir, Marianne Levart, Diane Sibille et Léa Delamorinière. Bravo à tous et à l'année prochaine. ■

J.-S. F

Assemblée générale de l'ACBB 2014

L'assemblée générale de l'ACBB a eu lieu le 12 décembre à l'espace Landowski, en présence de Pierre-Christophe Baguet, de Marc Fusina, maire adjoint chargé des Sports, et de Sébastien Poidatz, conseiller municipal délégué aux Activités sportives. Après la présentation du rapport d'activité par Bernard Masclet, président adjoint, le président de l'ACBB, Jean-Pierre Epars, a rappelé les excellents résultats du club lors de l'année 2014, notamment ceux de Mathias Jardin, médaillé de bronze aux championnats du monde de Ju-jitsu brésilien kyu, de Jonathan Allardon, champion d'Europe de judo moins de 23 ans et médaillé de bronze aux championnats de France moins de 73 kg, de Stéphane Tardieu, vice-champion du monde handi-aviron et champion de France, et d'Antonio Tusseau,

champion d'Europe de Karaté Kyokushinkai en moins de 80 kg et champion de France. Il a également insisté sur les avancées majeures en matière d'installations sportives. Un sujet que le maire a ensuite détaillé en revenant sur les travaux réalisés au complexe sportif Marcel-Bec et sur le futur stade Le-Gallo. Il a ensuite remis trois médailles de la Jeunesse et sports : Pierrette Abravanel (or - sports de glace), Isabelle Castagne (bronze - basket-ball) et Daniel Le Berre (bronze - tennis de table). Cette année, le coq d'or récompensant un membre méritant a été attribué à Michel Vaillant, de la section handball, et l'oscar distinguant un membre du comité directeur est revenu à Jean-Claude Le Dissiez du cyclisme.



© DR

Trois Bouloonnais à la coupe du monde de cécifoot

Lors de la coupe du monde de cécifoot au Japon, du 12 au 26 novembre, l'équipe de France a pu compter sur trois Bouloonnais aux rôles primordiaux : Hakim Arezki, l'un des plus expérimentés des joueurs de l'équipe et auteur de trois buts, Charly Simo, entraîneur de la sélection nationale et également coach à l'ACBB cécifoot, et enfin Julien Zelela, directeur sportif, figure du cécifoot en France.

OBJECTIF : RIO EN 2016

Avec deux victoires, deux matchs nuls et une défaite, l'équipe de France n'a malheureusement pas atteint son objectif et termine à la neuvième place. Toutefois, les deux derniers matchs, ayant été soldés chacun par une victoire, permettent à l'équipe d'espérer revenir plus forte aux prochaines compétitions. Car les joueurs et le staff, vice-champions olympiques en titre à Londres en 2012, ont en tête la qualification pour les Jeux paralympiques de Rio en 2016. La première étape commencera par l'Euro 2015 prévu en Angleterre, au mois d'août prochain. Bravo à l'équipe de France, et plus particulièrement à nos trois Bouloonnais qui représentent dignement la France dans les compétitions internationales.

J.-S. F



© Bahi

L' AFC AU SERVICE DES FAMILLES

Le saviez-vous ? L'association familiale catholique (AFC) de Boulogne-Billancourt va prochainement fêter ses 70 ans. Éternellement jeune, l'association a conservé intact son dynamisme et lance de nouveaux projets pour 2015.



ASSOCIATION
FAMILIALE
CATHOLIQUE
DE BOULOGNE-BILLANCOURT



AGENDA

L'AVF de Boulogne-Billancourt vous convie à son café d'accueil du jeudi 8 janvier à partir de 10h et à une conférence animée par Jean-Claude Pinard, L'invention de la porcelaine en Europe, suivie d'un apéritif, le jeudi 15 janvier à 10h.
Maison des Associations, 60, rue de la Belle-Feuille, salle 406.

■ L'association organise notamment des braderies, ouvertes à toutes les familles de la ville.

Au départ, l'AFC de Boulogne, née le lendemain de la Seconde Guerre mondiale a commencé par la création d'une Banque alimentaire pour les familles dans le besoin, au temps du rationnement. Depuis, l'époque a changé. Et l'AFC se définit comme « *un cadre d'engagement et d'entraide, ouvert à tous ceux qui veulent agir dans la société au service de la famille, à la lumière de l'enseignement catholique* ».

Aujourd'hui, l'AFC de Boulogne ne compte pas moins de 350 familles adhérentes. Sa priorité ? L'accompagnement et le soutien aux familles, tous genres confondus. Pédagogiques, sociaux, culturels, religieux, etc. « *Chaque année, nous organisons deux bourses aux vêtements et une bourse aux jouets. Des familles viennent déposer leurs articles à vendre, d'autres viennent faire de bonnes affaires. Ces braderies sont ouvertes à toutes les familles boulonnaises et pas uniquement aux adhérents de l'AFC* », indiquent Marie-Anne de Bélinay, présidente de l'AFC, et Diane Roy-des Vallières, secrétaire générale. « *Nous organisons également une quête annuelle à destination des mères en détresse. Les profits sont ensuite reversés à des associations caritatives que nous sélectionnons. Nous menons aussi les chantiers-éducatifs. Ce sont des groupes de mères de famille ayant plusieurs enfants de 0 à 20 ans qui débattent tous les mois autour d'un thème qu'elles choisissent ensemble. Le but de ces chantiers est notamment de soutenir les familles dans leurs méthodes éducatives.* »

LANCEMENT PROCHAIN D'UN NOUVEAU RÉSEAU D'ENTRAIDE SUR INTERNET

À cela s'ajoutent une conférence annuelle sur des thèmes de société d'actualité, un service de baby-sittings réservé aux membres des AFC ou une multitude d'informations utiles aux familles boulonnaises. Jamais à court d'idées, l'AFC de Boulogne-Billancourt va innover en 2015, avec le lancement d'un réseau d'entraide sur internet, baptisé LE FIL. Un réseau dont l'objectif est de croiser les besoins et les offres de biens ou de services entre les différentes générations : vous avez besoin d'une jeune fille au pair, vous désirez apprendre à faire un blog, vous souhaitez donner des objets de puériculture ou proposer un covoiturage, etc. Enfin, les responsables de l'association travaillent actuellement sur l'ouverture d'une halte-garderie. « *Nous mesurons combien le besoin est important dans ce domaine et nous souhaiterions monter une halte-garderie qui serait ouverte à toutes les familles boulonnaises.* » Dans la ville des familles, l'AFC reste un atout majeur et... son site internet, une mine d'informations ! ■

Sabine Dusch

AFC de Boulogne-Billancourt.
Maison des associations, 60, rue de la Belle-Feuille.
Tél. : 01 49 09 09 43.
afc92boulogne@afc-france.org

Les rendez-vous de Cap Mariage

Cap mariage, association apolitique et non confessionnelle, se propose d'accompagner et d'informer les futurs mariés, notamment par une lecture approfondie des articles du code civil qui leur sont lus le jour du mariage. L'antenne boulonnaise tient plusieurs permanences en 2015 : les mardis 6 janvier, 3 février, 3 mars, 7 avril, 5 mai, 2 juin, 30 juin, 1^{er} septembre, 6 octobre, 3 novembre et 1^{er} décembre.

**Maison Walewska,
7, rue de Montmorency,
de 20h30 à 22h.**

Concert de Tunespoir

L'association boulonnaise Tunespoir crée l'événement en conviant l'humoriste tunisien Lamine Nahdi sur la scène du Carré Belle-Feuille le 14 janvier à 20h, pour un *one man show* haut en couleurs, « Lila Ala Dalila ». Les bénéfices financeront des actions caritatives en faveur de l'enfance et de l'éducation en Tunisie (constructions d'écoles).

**Réservations au 06 10 55 47 73 ou sur
www.billetreduc.com/127784/evt.htm**

PETITE HISTOIRE DE LA VILLE EN TROIS DATES ANNIVERSAIRES

À l'aube de l'année 2015, le service des Archives propose une sélection de trois documents, datant d'années en 5, particulièrement significatifs pour l'histoire du territoire bouloonnais et son évolution urbanistique.



1825 LE PREMIER PLAN CADASTRAL DE LA VILLE

Le bourg de Boulogne est regroupé autour de l'église Notre-Dame. Les habitations sont alors concentrées dans le quartier des Menus et tout au long de la grande rue (actuelle avenue Jean-Baptiste-Clément). La plaine de Billancourt, totalement agreste, relève en partie de la section d'Auteuil. C'est à cette date, que, Monsieur de Gourcuff, rachète une partie de l'ancienne ferme qui appartenait à l'abbaye de Saint-Victor pour y concevoir un lotissement, amorçant ainsi l'urbanisation de Billancourt.

La cité ne compte alors que 5323 habitants en 1831 et il faudra attendre la deuxième moitié du XIX^e siècle pour que tout change soudainement. La ville connaîtra alors, dans son ensemble, une période d'expansion démographique, urbanistique et économique ainsi que la fixation de nouvelles limites géographiques.

1905 ÉTABLISSEMENT DU 4^e PLAN CADASTRAL



Comparé à celui établi 80 ans plus tôt, il montre une saisissante évolution urbanistique de la ville. L'ensemble du territoire a été densément construit et la population s'élève désormais en 1901 à 44 416 habitants. Ses limites géographiques ont aussi changé : la ville s'est notamment agrandie de la section de Billancourt, qui relevait auparavant d'Auteuil, et qui lui a été rattachée en janvier 1860. Néanmoins, cette densification des habitations et des bâtiments industriels, s'est effectuée de manière très anarchique avec des équipements publics, et une voirie, qui ne sont plus du tout adaptés. C'est le constat que dresse à son élection en 1919 le nouveau maire André Morizet. Il se fixe pour première priorité l'action en faveur de l'enfance (premières colonies de vacances en 1920, création d'un service d'infirmières scolaires en 1923, ouverture d'un préventorium en 1924, ouverture de l'hôpital Ambroise-Paré en 1923...). Il pourra ensuite lancer un véritable programme d'urbanisme dans lequel il donnera la pleine mesure de son talent.

1925 BOULOGNE-SUR-SEINE DEVIENT BOULOGNE-BILLANCOURT

Un décret, signé le 22 novembre 1925, par le président de la République Gaston Doumergue, change de manière officielle le nom de Boulogne-sur-Seine en Boulogne-Billancourt. Le texte sera acté le 11 janvier 1926 par André Morizet. Plusieurs raisons sont invoquées pour ce changement comme, par exemple, la fréquente confusion avec Boulogne-sur-Mer. Mais l'enjeu est autre car cette nouvelle identité de la ville est bien davantage l'annonce de la naissance d'une nouvelle cité complètement restructurée par la volonté de son maire pour « la transformer en une grande ville moderne ».

Ce nouveau nom est aussi symbolique de la volonté d'unification de ce territoire au centre duquel sera construite une nouvelle mairie appelée à être celle des Boulonnais tout autant que des

Billancourtois. Car l'annexion de 1860 n'avait jamais été vraiment acceptée par les habitants et, à Billancourt, l'on s'estimait toujours plus mal loti qu'à Boulogne.

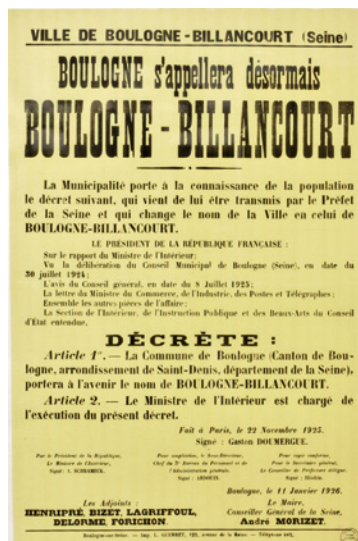

L'entre-deux-guerres correspond, pour la ville, à une sorte d'âge d'or, d'expansion démographique (sa population explose passant de 68008 habitants en 1921 à déjà 97379 en 1936), de développement économique qui se confond en partie avec l'histoire des usines Renault et de rayonnement artistique et intellectuel.

Sous l'impulsion d'André Morizet, la ville se structure et connaît de profonds changements. C'est à cette période que se forge son identité, qu'elle affirme son

originalité et son indépendance vis-à-vis de la ville de Paris toute proche et accède enfin au statut de grande ville. ■

Françoise Bédoussac

NAISSANCES

Najla Alami, Sasha-Elle Amar, Gabriel Andruejol, Milo Attia, Malow Aubier, Louise Baroux-Touéry, Abigaïl Beau, Emilie Beke-Breban, Antoine Benoist, Louise Benvenuti, Gabin Berthault, Nava Bitton, Charlotte Blin, Elliott Boissard, Louise Boschet, Jihan Boukebir, Abel Bourdillat, Lyna Bourebie, Capucine Carlier, Laura Casevitz, Lucas Cencig, Leïna Chady, Enzo Charbonnier, Ninon Chevalier, Alicia Curpen, Chimene Dada, Léane de Coninck, Yanis Djapou, Candice Djian, David Djian, Elie Doucerain-Kalocsai, Lola Dupas, Lina El Hafsi, Paul Fernandes-Casanova, Émilie Gamet, Rosa Garcia, Hadrien Ghostine Abi Nassif, Nicodème Giro, Louise Gonçalves-Mauricio, Ilian Gonçalves, Lou Grinfeld, Joey Hassid, Joseph Herrmann Petrova, Lilia Hocine, Aryé Israël, Augustin Jaeger, Constance Jouvent, Arthur Jésequel, Demna Kapanadze, Alexandre Lagarrigue, Théodore Lagarrigue, Inès Lakhal, Constance Laroque, Elliott Le Faucheur, Gabriel Leclerc, Yomna Maaroufi, Levon Maratier, Lina Mathlouthi, Gaston Maury, Lilla Menyhért, Lou Michel-Amady, Joshua Monlouis, Violette Montel, Isaure Morel, Hortense Mosnier-Thoumas, Ahmed Moumni, Mouhamed Mounni, Liron Msihid, Iyad Nasar, Naël Nchira, Baptiste Neveu, Jade Nguyen Cong Tuoi, Ryuto Owa, Paula Peralta-Cano, Henri Petit-Pigeard, Ethan Planque, Lena Rahal, Noa Rasoanaivo, Alexis Ren, Gabrysia Revilliod, Noam Reynoud, Joséphine Richard, Victor Robin, Marius Roy, Joseph Sabban, Nolan Sanchez-Custodio, Amélie Schuller, Eytan Soussan, Sacha Tapu, Rose Ternisien, Adam Topiol, Violette Wagner, Côme de Chomereau de Saint-André, Georges de Courson de La Villeneuve.

MARIAGES

Edward Forristal et Ariadna Cascaval, Darlan Nascimento Batista et Corinne Ricciardella, John Ciro Ramirez et Monica Pina Baracaldo, Alain Pons et Martine Bayot, Mathieu Tola et Aline Mengant, Timothée Conquet et Julie Petit, Hovhannes Sargsyan et Pauline Lenoir, Mohamed Medjkoune et Gianpiera Conti, Grégoire Lundi et Virginie Bonnet, Gen Uemura et Junko Aoyagi, Gabriel Grapin et Alexia Foucher, Dominique Saint-Remy et Charlotte Saïman.

PRÉCISION

Elisabeth Pelikan et Aurélien Humm se sont unis le 30 juillet 2013. Leurs noms manquaient dans le *BBi* de septembre. Tardifs mais sincères vœux de bonheur!

DÉCÈS

Bernadette Guiardel 45 ans, Manuel Lima Gonçalves 84 ans, Tahar Kaced 78 ans, Jean Muquet 85 ans, Hubert Mérigot de Treigny 90 ans, Jacqueline Raspiengeas née Monnerie 88 ans, Jacques Priou 82 ans, Monique Fafet 90 ans, Fabrice Bourdonnay 40 ans, Michel Dijuste 80 ans, Antonio Da Silva 57 ans, Saad Manai 73 ans, Léon Djiane 90 ans, Serge Jais 72 ans, Claude Thébault 81 ans, Antonio Ramos Da Silva Faria 60 ans, Françoise Du Serre Telmon veuve Sanson 91 ans, Rosa Domingues Bastiao veuve Dias 83 ans, Honoré Ahouansou Midjrahoundo 80 ans, Antonia Mendiola veuve Hafiz 74 ans, Salem Salmi 90 ans, Jacqueline Criquet Veuve Schless 90 ans, Marie-Pierre Le Marec épouse Fiel 66 ans, Magdalena Blaj épouse Herin 40 ans, Jeanne Draghi Veuve Deflin 102 ans, Véronique Guilmet épouse Brahimi 50 ans, Dominique De Sivre épouse Lemonnier 67 ans, Irène Chevalet veuve Duverger 93 ans, Suzanne Simard veuve Degand 94 ans, Nicole Briquet 82 ans, Béatrice Hardion veuve Grillot 80 ans, Louis Catlin 90 ans, Michèle Saffroy veuve Vidon 69 ans, Odile Petit veuve Arnould 74 ans, Georgette Petit épouse Martineau 84 ans, Eveline Laruelle épouse Lejeune 82 ans, Renée Lambert veuve Touron 98 ans, André Lejeune 83 ans, Caroline Dion 52 ans, Jeanne Seignouret veuve Brulier 91 ans, Angèle Tran Huu Dau 68 ans, Coraline Sabonadier 29 ans, Marie-Andrée Douffiagues 66 ans, Agostinho Monteiro 82 ans, Jean Lepin 89 ans, Jacques Allier 79 ans, Nelly Seksek veuve Lasalle 84 ans, Jeannine Batcave veuve Lacroze 83 ans, Eric Dauge de Caulaincourt 81 ans, Micheline Philippon 91 ans, Brahim Asso 53 ans, Bernard Pegaud Duchatellier 82 ans, Thérèse Kwiatek veuve Slowinski 88 ans, Auguste Maraud 88 ans, Jean Bruguerolle 88 ans, Virginie Campos épouse Revel 33 ans, Roger Valque 90 ans, Josette Useille veuve Boyer 82 ans, Marie-Madeleine Boinet veuve Cusset 92 ans, Monique Litoux 86 ans, Max Français 92 ans, Marie Podhorska veuve Rzepecki 98 ans.

HOMMAGES

DÉCÈS DE FLEUR MELIN



Fleur Melin est décédée le vendredi 12 décembre à l'âge de 38 ans. Employée comme éducatrice à la mairie depuis 2003, elle encadrait les cycles de poney pour les classes élémentaires de la ville et intervenait également à l'École

municipale des Sports. Enthousiaste, passionnée par son métier, Fleur était très appréciée par ses collègues et par les enfants avec lesquels elle travaillait au quotidien. Le maire et l'ensemble du conseil municipal adressent à sa famille et à ses proches leurs sincères condoléances.

Une minute de silence a été respectée en la mémoire de Fleur Melin et en celle du docteur Georges Duhamel, décédé le 23 octobre, lors du conseil municipal du 18 décembre.



■ Joséphine Richard est née le 11 novembre 2014.

Fermeture de la ligne 9 du métro les 24 et 25 janvier! Usagers de la ligne 9 du métro, Pont-de-Sèvres-Mairie de Montreuil, prenez vos précautions. Dans le cadre de son programme de modernisation, la ligne 9 sera fermée les 24 et 25 janvier, pour travaux, entre Pont-de-Sèvres et Trocadéro. Selon l'usage, un service de bus de substitution sera mis en place durant ces deux jours et desservira les différentes stations. En cas de rendez-vous important, n'hésitez à prendre de la marge, la circulation des bus étant évidemment dépendante du trafic routier.



« Et si on parlait de votre diabète ? »

En partenariat avec la municipalité de Boulogne-Billancourt, le Réseau Diabète 92 organise au sein de l'espace santé, des ateliers destinés aux personnes diabétiques de type 2. L'occasion d'échanger, de s'informer et de s'entraider. Lundi 26 janvier 2015: « Vous avez dit diabète ? », lundi 9 février 2015: « Être diabétique et bien manger ? »; lundi 2 mars 2015: « Qu'est-ce qu'on risque ? »; lundi 16 mars 2015: « Cache-cache avec les étiquettes ? »

■ Places limitées! Inscription obligatoire au 0147697226

Don du sang du 5 au 8 janvier « Je donne mon sang, tu donnes ton sang, il est soigné. » Fort de slogan, l'Établissement français du sang vous donne rendez-vous du lundi 5 au jeudi 8 janvier, à la salle des Fougères, sous-sol de la Grand-Place. La générosité des Boulonnaises et Boulonnais étant connue en la matière, n'hésitez pas, comme d'habitude, à venir nombreux!

Rencontrer un conseiller énergie Le conseiller Énergie de l'Agence locale de l'énergie de Grand Paris Seine Ouest assure des permanences mensuelles gratuites dans les villes du territoire (prise de rendez-vous nécessaire au numéro vert de GPSO), et chaque mercredi dans les locaux de la Maison de la nature à Meudon, de 9h à 13h, exclusivement sur rendez-vous. Un entretien personnalisé peut être fixé en appelant le numéro vert. Il est également possible de le questionner directement par e-mail: infoenergie@gpsoenergie.fr. Ce service est neutre et totalement gratuit.

■ Prochaines permanences à Boulogne-Billancourt, le mardi 27 janvier 2015. Hôtel de ville, service Gestion du droit des Sols (2^e étage). Les permanences se tiennent le 4^e mardi du mois (8h30 - 12h et 13h30 - 17h30)

Chant, musique et peinture. Le concert de l'ensemble DASTAN avec la chanteuse iranienne Mahdieh Mohammad-Khani sera accompagné de la projection des œuvres de l'artiste peintre boulonnaise Mahtab Safavian, présidente de l'association Atelier 43.

■ Le 17 janvier, à 20h au Carré Belle-Feuille. www.dastan.net.
Tarifs 25 à 45 € (-10 € pour les étudiants dans chaque catégorie).

numéros utiles

Urgences

- > Pompiers: 18 et 112 sur les portables
- > Police secours: 17
- > SAMU: 15
- > Urgence Sécurité Gaz: 0800 47 33 33
- > Maison médicale de garde: 15
- > Accueil des sans-abri (Samu social): 115
- > Femmes victimes de violences: 0147914844
- > Allô enfance maltraitée: 119
- > SOS enfants disparus: 0810012014

- > Hôpital Ambroise-Paré • Standard: 0149095000
- > SOS 92, gardes et urgences médicales 24 h/24, 7 J/7: 01 4603 7744

Sécurité

- > Police municipale: 01 55 18 49 05
- > Commissariat de police: 0141316400

Santé

- > Brûlures graves (Cochin): 0158412647
- > Centre antipoison: 0140054848

- > Centre de dépistage du sida (anonyme et gratuit): 0149595900
- > Hôpital Ambroise-Paré: 0149095000
- > Hôpital de Saint-Cloud service Chirurgie gynécologique et Maternité: 0147111515
- > Hôpital de Sèvres: urgences, gynécologie et maternité: 0177707878

Administration

- > Mairie 0155185300
- > Maison du Droit 0146030498

Les bons gestes du tri et de la propreté

0 800 10 10 21

Bac jaune

Emballages (bouteilles et flacons plastique, cartons, canettes, boîtes de conserve) papiers, journaux et magazines. Collecte un soir par semaine, le mercredi sur toute la ville.



Bac gris

Ordures ménagères. Collecte le soir, 5 fois par semaine, du dimanche au vendredi sauf le mercredi. Les déchets ne doivent pas être sortis en sac mais impérativement dans les bacs. N.B.: Tous les bacs collectés le soir doivent être sortis au plus tôt à 17h30, et rentrés au plus tard le lendemain à 8h.



Encombrants

Gros mobilier, matelas, ferraille (ni déchets d'équipements électriques et électroniques, ni gravats, ni déchets verts, ni déchets toxiques, qui ne peuvent être collectés qu'en déchetterie).



Collecte une fois par semaine, du lundi au vendredi selon le secteur ou en déchetteries (volume ne dépassant pas 3 m³ soit un canapé 2 places).

Les encombrants sont à déposer en bas de chez vous.

Déchets toxiques

Piles, radiographies, peintures, ampoules basse consommation, néon, cartouches d'encre, batteries, pneus, CD, DVD, cassettes, produits dangereux...

Véhicules de collecte sur les marchés:

- Marché biologique: 1^{er} samedi du mois de 9h30 à 12h30
- Marché Billancourt: 2^e et 4^e mercredis et 3^e samedi: 9h30 à 12h30
- Marché Escudier: 2^e et 4^e vendredis de 9h30 à 12h30, et rue Paul-Constans



Verre

Verre: en apport volontaire dans les conteneurs à verre • Adresses au 0800 10 10 21



Déchetteries

- Boulogne-Billancourt
Encombrants, gravats, DEEE, végétaux
Devant le centre technique municipal 68, avenue Edouard-Vaillant. Ouverte tous les jeudis et les 1^{er} et 3^e samedis du mois, de 13h à 17h l'hiver et de 13h à 18h l'été. Elle ne prend pas les déchets toxiques.
• Paris 15^e
Encombrants, gravats, déchets toxiques, DEEE.
21, quai d'Issy (sous le périphérique) ouvert 7 J/7 de 9h30 à 19h.
• Meudon (depuis le mois de juin 2011)
1^{er} sortie N 118, après le pont de Sèvres, carrefour des Bruyères



Pharmacies de garde

Dimanche 4 janvier
> 107, route de la Reine

Dimanche 11 janvier
> 49, avenue Victor-Hugo

Dimanche 18 janvier
> 95, rue du Point-du-Jour

Dimanche 25 janvier
> 197, boulevard Jean-Jaurès



Grech immobilier

TRANSACTIONS - LOCATIONS - GESTION - SYNDIC



EXCLUSIVITÉ



A VENDRE

BOULOGNE - LA GRANDE PLACE
Situé en dernier étage, 2 pièces traversant de 30 m² vendu loué avec un loyer à 866 €/mois.

200 000 € FAI*

Consommation énergétique : D
Réf. : 4738

EXCLUSIVITÉ



A VENDRE

BOULOGNE NORD - SECTEUR EGLISE
Dans un immeuble ancien, 2 pièces de 39,38 m² en duplex traversant refait à neuf offrant une grande chambre et un cellier.

330 000 € FAI*

Consommation énergétique : F
Réf. : 4760

EXCLUSIVITÉ



A VENDRE

BOULOGNE - PORTE DE SAINT-CLOUD
Élégant 3 pièces traversant en duplex de 63,55 m² offrant charme, fonctionnalité, calme et luminosité.

535 000 € FAI*

Consommation énergétique : E
Réf. : 4747

* Frais d'agence inclus. Document non contractuel. Prix à parution sous réserve d'erreurs typographiques ou de vente.

Toutes nos exclusivités sur www.ggi-immo.com

Grech immobilier

2 agences à Boulogne :

■ 46, bd Jean Jaurès ■ 5, av. Mal de Lattre de Tassigny

01 46 99 14 60 - contact@ggi-immo.com

www.ggi-immo.com

Albert STOOPS - Société Anonyme au capital de 64 000 Euros - RCS Nanterre B612 009 001 00027 - Code NAF 6832A
Caisse de garantie SO.CA.F. - 26, avenue de Suffren - 75015 PARIS - Carte professionnelle N° 92/A/0586 délivrée par la Préfecture des Hauts de Seine.



**ESTIMATION
OFFERTE ET
DIAGNOSTICS
REMBOURSÉS****

** Diagnostics remboursés pour tout bien vendu dans le cadre d'un mandat exclusif partagé signé avant le 31/03/2015 avec notre agence et pour un montant maximum de 450 euros pour tous les diagnostics obligatoires



Osez nous demander la lune !

SOLDES

— jusqu'à **40%***



BOULOGNE-BILLANCOURT

57, bd JEAN JAURÈS - Tél.: 01 46 03 48 75

Horaires : du mardi au samedi de 10h30 à 13h et de 14h à 19h

Retrouvez tous nos magasins sur www.lacompagniedulit.com

*Offre valable du 7 janvier au 17 février 2015, sur une sélection de produits étiquetés en magasin et dans la limite des stocks disponibles.